

№ 3917

39

ТРУДЫ

МОСКОВСКАГО ПРЕДПРИЯТИЯ КОМИТЕТА

X АРХЕОЛОГИЧЕСКАГО СЪѢЗДА

ВЪ Г. РИГѢ.

Выпускъ I.

ПОДЪ РЕДАКЦІЕЙ

В. К. Трутовскаго,
СЕКРЕТАРЯ КОМИТЕТА.

МОСКВА.

Типографія Э. Лиснера и Ю. Романа, Воздвиженка, Крестовоздвиж. пер., д. Лиснера.
1895.

Х АРХЕОЛОГИЧЕСКІЙ СЪЪЗДЪ

ВЪ Г. РИГѢ.

ТРУДЫ

МОСКОВСКАГО ПРЕДПРИЯТИЕЛЬНАГО КОМИТЕТА

X АРХЕОЛОГИЧЕСКАГО СЪѢЗДА

ВЪ Г. РИГѢ.

Выпускъ I.

ПОДЪ РЕДАКЦІЕЙ

В. Ю. Трутовскаго,
СЕКРЕТАРЯ КОМИТЕТА.

МОСКВА.

Типографія Э. Лиснера и Ю. Романа, Воздвиженка, Крестовоздвиж. пер., д. Лиснера.
1895.

Печатается по распоряженію Императорскаго Московскаго Археологическаго Общества
на основаніи § 56 его Устава.

Предсѣдатель Графиня Уварова.

ПАМЯТИ

въ Божь Погивающаго

Государя Императора

Александра III Александровича

Благоговѣнно посвящаетъ

ИМПЕРАТОРСКОЕ

Московское Археологическое Общество.

Оглавление. — Inhalt.

	<i>Стран.</i>
1. Протоколы засѣданій Предварительнаго Комитета	1
Sitzungsberichte des vorbereitenden Comité's	—
2. Составъ Предварительнаго Комитета.....	10
Bestand des vorbereitenden Comité's	11
3. Правила Съѣзда	18
Die Regeln des Congresses	17
4. Вопросы, предложенные на обсужденіе Съѣзда.....	24
Fragen, welche zur Beurtheilung des Congresses vorgestellt sind	25
5. Запросы, на которые желательно получить разъясненіе на Съѣздѣ.....	34
Fragen, deren Beantwortung auf dem Congress wünschenswerth ist	35
6. <i>Харузинъ, А. Н.</i> и <i>Н. Н.</i> Матеріалы для изученія древностей Эстляндской губерніи.....	54
<i>Charusin, A. N.</i> u. <i>N. N.</i> Materialien zur Altertumskunde Estland's.	
7. <i>Василевъ, И. И.</i> Современное положеніе архива упраздненнаго Рижскаго генераль-губернаторства..	71
<i>Wassilëw, J. J.</i> Der derzeitige Bestand des Archivs des ehemaligen Rigaschen General-Gouvernements.	
8. <i>Людмеръ, Я. И.</i> Герцогскій архивъ въ Митавѣ	77
<i>Ludmer, J. J.</i> Das Herzogliche Archiv in Mitau.	
9. Протоколы учредительныхъ собраній отдѣленій Предварительнаго Комитета въ гг. Ригѣ и Ревелѣ..	82



I.

Протоколь перваго засѣданія Предварительнаго Комитета по устройству въ 1896 г., въ г. Ригѣ, X Археологическаго Съѣзда, 5 января 1894 г., въ помѣщеніи Императорскаго Московскаго Археологическаго Общества, подъ предсѣдательствомъ графини П. С. Уваровой (деп. Импер. Москов. Археолог. Общества), въ присутствіи гг. депутатовъ и представителей: проф. А. С. Архангельскаго (отъ Импер. Казанскаго Университета), проф. Д. И. Багалѣя (отъ Импер. Харьковскаго Университета), г.-м. Н. Е. Бранденбурга (отъ Главнаго Артиллерійскаго Управленія), проф. П. Н. Буцинскаго (отъ Импер. Харьковскаго Университета), А. С. Бѣлокурова (отъ Импер. Общества Исторіи и Древностей при Импер. Москов. Универс. и Москов. Главнаго Архива Мин. Ин. Дѣлъ), Н. О. Бѣляшевскаго (отъ Импер. Москов. Археологич. Общества), проф. Н. И. Веселовскаго (отъ Импер. С.-Петербург. Университета, Импер. Русскаго Археологич. Общества и Таврической Ученой Архивной Комиссіи), И. И. Василева (отъ Лифляндскаго Губерн. Статист. Комитета), А. Г. Вебера (отъ Рижскаго Латышскаго Общества), проф. П. А. Висковатова (отъ Импер. Юрьевскаго Университета), проф. Рих. Гаусманна (отъ Импер. Юрьевскаго Университета, Общества Исторіи и Древностей Прибалтійскихъ губерній, Латышскаго Литературнаго Общества, Ученого Эстонскаго Общества и Курляндскаго Общества Литературы и Искусствъ), К. А. Грече (отъ Рижскаго Общества Естествознанія), С. О. Долгова (отъ Румянцевскаго и Публичнаго Московскаго Музеевъ), И. Е. Забѣлина (отъ Импер. Россійскаго Историческаго Музея), С. Е. Звѣрева (отъ Воронежскаго Губерн. Статистическаго Комитета), Д. И. Иловайскаго (отъ Импер. Московскаго Археологическаго Общества), проф. М. С. Корелина (отъ Импер. Московскаго Университета), проф. А. А. Кочубинскаго (отъ Импер. Новороссійскаго Университета, Историко-Филологическаго Общества при Импер. Новорос. Унив. и Импер. Одесскаго Общества Исторіи и Древностей), И. Д. Крюгера (отъ Рижскаго Латышскаго Общества), проф. Ю. А. Кулаковскаго (отъ Историческаго Общества Нестора Лѣтописца при Импер. Университетѣ св. Владимира), X. И. Кучукъ-Іоаннесова (отъ Импер. Московскаго Археологическаго Общества), проф. П. А. Лаврова (отъ Импер. Общества Исторіи и Древностей Россійскихъ при Импер. Москов. Унив.), проф. И. А. Линниченко (отъ Импер. Московскаго Археологическаго Общества), И. И. Лудмера (отъ Курляндскаго Губернскаго Статист. Комитета), М. К. Любавскаго (отъ Импер. Общества Исторіи и Древностей Россійскихъ при Импер. Москов. Унив.), проф. В. К. Мальмберга (отъ Импер. Юрьевскаго Университета), проф. В. О. Миллера (отъ Импер. Московскаго Университета, Импер. Общества Любителей Естествознанія, Антропологии и Этнографіи и Московскаго Публичнаго и Румянцевскаго Музеевъ), А. Л. Миротворцева (отъ Нижегород-

ской Ученой Архивной Комиссiи), В. И. Неймана (отъ Общества Исторiи и Древностей Прибалтiйскихъ губернiй), Е. Э. фонъ-Нотбекъ (отъ Эстляндскаго Литературнаго Общества), А. Л. Обера (отъ Импер. Московскаго Археологическаго Общества и Москов. Архитектурнаго Общества), проф. А. С. Павлова (отъ Импер. Московскаго Университета, Импер. Москов. Археологическаго Общества и Церковно-Археологическаго Общества при Кiевской Духовной Академiи), А. М. Павлинова (отъ Импер. Московскаго 'Археол. Общества и Московскаго Архитектурнаго Общества), проф. С. Θ. Платонова (отъ Импер. С.-Петербургскаго Университета и Импер. Русскаго Археолог. Общества), С. П. Писарева (отъ Смоленскаго Губерн. Статистич. Комитета), проф. С. Л. Пташицкаго (отъ Историческаго Общества при Импер. С.-Петербургскомъ Университетѣ), А. П. Сапунова (отъ Витебскаго Статист. Комитета), В. И. Сизова (отъ Импер. Историческаго Россiйскаго Музея и Импер. Московскаго Археологическаго Общества), С. С. Слуцкаго (отъ Импер. Московскаго Археологическаго Общества), проф. А. И. Соболевскаго (отъ Импер. С.-Петербургскаго Университета и Археологическаго Института), проф. М. И. Соколова (отъ Импер. Московскаго Университета и Импер. Московскаго Археологическаго Общества), М. Н. Сперанскаго (отъ Импер. Московскаго Археологическаго Общества и Тверской Ученой Архивной Комиссiи), А. А. Спицына (отъ Импер. Археологической Комиссiи), А. И. Станкевича (отъ Импер. Россiйскаго Историческаго Музея), В. Н. Сторожева (отъ Импер. Московскаго Археологическаго Общества и Московскаго Архива Министерства Юстици), В. А. Уляницкаго (отъ Московскаго Нумизматическаго Общества, Импер. Московскаго Археологическаго Общества и Московскаго Главнаго Архива Минист. Иностр. Дѣлъ), проф. Θ. И. Успенскаго (отъ Импер. Новороссiйскаго Университета, Историко-Филологическаго Общества при Импер. Новороссiйск. Универс. и Импер. Одесскаго Общества Исторiи и Древностей), проф. И. П. Филевича (отъ Импер. Варшавскаго Университета), В. К. Фогеля (отъ Лифляндскаго Губерн. Статистич. Комитета), Н. Н. Харузина (отъ Эстляндскаго Губерн. Статистич. Комитета), А. С. Хаханова (отъ Импер. Московскаго Археологическаго Общества), В. И. Холмогорова (отъ Московскаго Архива Министерства Юстици и Тамбовской Ученой Архивной Комиссiи), проф. И. В. Цвѣтаева (отъ Импер. Московскаго Университета и Импер. Московскаго Археологическаго Общества), И. Д. Четыркина (отъ Калужской Губер. Ученой Архивной Комиссiи), И. А. Шлякова (отъ Ростовскаго Музея Церковныхъ Древностей), проф. Л. фонъ-Шредера (отъ Латышскаго Литературнаго Общества и Ученаго Эстонскаго Общества), проф. Э. Р. фонъ-Штерна (отъ Импер. Новороссiйскаго Университета, Историко-Филологическаго Общества при Импер. Новорос. Универс. и Импер. Одесскаго Общества Исторiи и Древностей), С. Д. Яхонтова (отъ Рязанской Ученой Архивной Комиссiи) и секретаря Комитета В. К. Трутовскаго (деп. Импер. Московскаго Археологическаго Общества и Московскаго Нумизматическаго Общества).

Передъ началомъ засѣданiя Предсѣдатель Императорскаго Московскаго Археологическаго Общества графиня П. С. Уварова доложила отношенiе г. управлявшаго Министерствомъ Народнаго Просвѣщенiя, князя М. С. Волконскаго, отъ 20 ноября 1893 г., за № 20745, съ разрѣшенiемъ Обществу собрать въ Москвѣ, съ 4 по 8

января 1894 г., Предварительный Комитетъ для устройства въ 1896 г., въ г. Ригѣ, X Археологическаго Съезда. Затѣмъ графиня предложила гг. депутатамъ избрать закрытыми записками Предсѣдателя и Секретаря Комитета, но всѣ присутствовавшіе гг. депутаты единогласно просили графиню П. С. Уварову принять на себя званіе Предсѣдателя, а В. К. Трутовскаго — Секретаря Комитета, на что эти лица выразили полное согласіе, принеся собранію глубокую благодарность за избраніе.

Послѣ сего, открывая засѣданіе, графиня П. С. Уварова сообщила, что Е. И. В. Великому Князю Сергію Александровичу благоугодно было принять на Себя званіе Почетнаго Предсѣдателя какъ будущаго Съезда, такъ и его Предварительнаго Комитета, каковое сообщеніе было принято собраніемъ съ выраженіями почтительнѣйшей и глубочайшей благодарности Его Императорскому Высочеству за высокое вниманіе къ Съезду.

Затѣмъ приступлено было къ очереднымъ занятіямъ.

1. Доложены официальные увѣдомленія ученыхъ обществъ, учреждений и иныхъ о назначеніи депутатовъ въ Комитетъ, при чемъ оказались назначенными:

а) отъ Императорскихъ университетовъ — Московскаго: профессора Д. Н. Анучинъ, Д. Н. Зерновъ, М. С. Корелинъ, В. О. Миллеръ, И. Ф. Огневъ, А. С. Павловъ, М. И. Соколовъ и И. В. Цвѣтаевъ.

б) С.-Петербургскаго — профессора Н. И. Веселовскій, С. О. Платоновъ и А. П. Соболевскій.

в) Новороссійскаго — профессора А. А. Кочубинскій, О. П. Успенскій и Э. Р. фонъ-Штернъ.

г) Харьковскаго — профессора Д. И. Багалъй, П. Н. Буцинскій и Ю. П. Морозовъ.

д) Варшавскаго — проф. П. П. Филевичъ.

е) Юрьевскаго — профессора П. А. Висковатовъ, Рих. Гаусманъ и В. К. Мальмбергъ.

ж) Казанскаго — проф. А. С. Архангельскій.

з) отъ Московской Духовной Академіи — А. П. Голубцовъ.

и) отъ Императорскаго Россійскаго Историческаго Музея: товарищъ предсѣдателя П. Е. Забѣлина, чиновникъ особыхъ порученій при Августѣйшемъ Предсѣдателѣ князь Н. С. Щербатовъ, и. д. ученаго секретаря В. И. Сизовъ, хранитель Музея А. В. Орѣшниковъ, помощникъ хранителя В. Н. Щепкинъ и библіотекаръ А. И. Станкевичъ.

к) отъ Московскаго Публичнаго и Румянцевскаго Музеевъ: профессоръ В. О. Миллеръ и С. О. Долговъ.

л) отъ Московскаго Главнаго Архива Министерства Иностранныхъ дѣлъ — директоръ, дѣйств. тайн. сов. баронъ О. А. Бюлеръ, старшій дѣлопроизводитель В. А. Уляницкій, С. А. Бѣлокуровъ, Н. А. Гренъ и А. В. Лопухинъ.

м) отъ Московскаго Архива Министерства Юстиціи — управляющій Архивомъ д. ст. с. Д. Я. Самоквасовъ, архиваріусъ д. ст. с. В. И. Холмогоровъ и младш. помощн. редактора В. Н. Сторожевъ.

н) отъ Императорскаго Московскаго Археологическаго Общества — Предсѣдатель графиня П. С. Уварова, Секретарь В. К. Трутовскій, Тов. секретаря С. С. Слуцкій и гг. члены: М. О. Аттая, К. М. Быковскій, Н. О. Бѣляшевскій, Д. И. Шловайскій,

Х. И. Кучукъ-Иоаннесовъ, И. А. Линниченко, В. О. Миллеръ, М. В. Никольскій, А. В. Орѣшниковъ, А. С. Павловъ, А. М. Павлиновъ, М. И. Соколовъ, В. И. Сизовъ, М. Н. Сперанскій, В. Н. Сторожевъ, В. А. Уляницкій, А. С. Хахановъ и И. В. Цвѣтаевъ.

н) отъ Императорскаго Одесскаго Общества Истории и Древностей — дд. чл. проф. А. А. Кочубинскій, проф. О. И. Успенскій и проф. Э. Р. фонъ-Штернь.

о) отъ Императорскаго Русскаго Археологическаго Общества дд. чл. Н. И. Веселовскій, А. С. Лаппо-Данилевскій и С. О. Платоновъ.

п) отъ Императорскаго Общества Истории и Древностей Россійскихъ при Импер. Москов. Унив. — дд. чл. Е. В. Барсовъ, С. А. Бѣлокуровъ, П. А. Лавровъ и М. К. Любавскій.

р) отъ Императорскаго Общества Любителей Естествознанія, Антропологии и Этнографіи — проф. В. О. Миллеръ и Н. А. Янчукъ.

с) отъ Историческаго Общества Нестора Лѣтописца при Университетѣ св. Владимира — д. чл. проф. Ю. А. Кулаковскій.

т) отъ Церковно-Археологическаго Общества при Кіевской Духовной Академіи — д. чл. проф. А. С. Павловъ.

у) отъ Московскаго Нумизматическаго Общества — Предѣдатель В. К. Трутовскій, Секретарь В. А. Уляницкій и дд. чл. А. А. Карзинкинъ, А. В. Орѣшниковъ и Д. А. Ушаковъ.

ф) отъ Историко-Филологическаго Общества при Императ. Новороссійскомъ Унив. — дд. чл. проф. А. А. Кочубинскій, проф. О. И. Успенскій и проф. Э. Р. фонъ-Штернь.

х) отъ Историческаго Общества при Импер. С.-Петербург. Универс. — д. чл. С. Л. Пташицкій.

ц) отъ Ростовскаго Музея Церковныхъ Древностей — дд. чл. П. А. Вахрамѣевъ, А. А. Титовъ и П. А. Шляковъ.

ч) отъ Импер. Московскаго Общества Испытателей Природы — дд. чл. А. П. Павловъ и В. Д. Соколовъ.

ш) отъ Московскаго Архитектурнаго Общества — дд. чл. К. М. Быковскій, А. Л. Оберъ и А. М. Павлиновъ.

щ) отъ Общества Истории и Древностей Прибалтійскихъ губерній — проф. Р. Гаусманъ и В. И. Нейманъ.

э) отъ Латышскаго Литературнаго Общества — проф. Р. Гаусманъ и проф. Л. фонъ-Шрёдеръ.

ю) отъ Ученаго Эстонскаго Общества — проф. Р. Гаусманъ и проф. Л. фонъ-Шрёдеръ.

я) отъ Рижскаго Общества Естествознанія — д. чл. К. А. Грече.

е) отъ Рижскаго Латышскаго Общества — дд. чл. А. Г. Веберъ и И. Д. Крюгеръ.

ѵ) отъ Эстляндскаго Литературнаго Общества — д-ръ Е. Э. фонъ-Нотбекъ.

ь) отъ Курляндскаго Общества Искусствъ и Литературы — д. чл. проф. Р. Гаусманъ.

ы) отъ Археологическаго Института — князь П. А. Путятинъ и проф. А. П. Соболевскій.

- ь) отъ Главнаго Артиллерійскаго Управленія — г.-м. Н. Е. Бранденбургъ.
- ѳ) отъ Импер. Археологической Комиссiи — А. А. Спицынъ.
- аа) отъ Эстляндскаго Губерн. Статист. Комитета — Н. Н. Харузинъ.
- бб) отъ Лифляндскаго Губерн. Статист. Комитета — И. И. Василевъ и В. К. Фогель.
- вв) отъ Курляндскаго Губерн. Статист. Комитета — Я. И. Лудмеръ.
- гг) отъ Смоленскаго Губерн. Статист. Комитета — С. П. Писаревъ.
- дд) отъ Витебскаго Губерн. Статист. Комитета — А. П. Сапуновъ.
- ее) отъ Воронежскаго Губерн. Статист. Комитета — С. Е. Звѣревъ.
- жж) отъ Волынскаго Губерн. Статист. Комитета — А. Д. Злотницкій.
- зз) отъ Тверской Ученой Архивной Комиссiи — д. чл. М. Н. Сперанскій.
- ии) отъ Рязанской Ученой Архивной Комиссiи — дд. чл. С. Д. Яхонтовъ и А. И. Черепнинъ.
- іі) отъ Нижегородской Ученой Архивной Комиссiи — д. ст. с. А. Л. Миротворцевъ.
- кк) отъ Таврической Ученой Архивной Комиссiи — дд. чл. проф. Н. И. Веселовскій и О. Ф. Ретовскій.
- лл) отъ Калужской Ученой Архивной Комиссiи — пр. д. И. Д. Четыркинъ.
- мм) отъ Тамбовской Ученой Архивной Комиссiи — д. чл. В. И. Холмогоровъ.

2. Отношенія: Императорской Академіи Художествъ, Общества Естествоиспытателей при Импер. Юрьевскомъ Университетѣ, Гродненскаго, Ковенскаго, Олонецкаго и Псковскаго Губернск. Статист. Комитетовъ и Виленскаго Учебнаго Округа съ извѣщеніемъ о невозможности прислать депутатовъ.

3. Отношеніе Императорской Академіи Наукъ, отъ 29 декабря 1893 г., за № 1728, съ увѣдомленіемъ, что не имѣя возможности представить сейчасъ программу вопросовъ, обсужденіе коихъ было бы желательно на Рижскомъ Сѣздѣ, она вышлетъ таковую по возобновленіи своихъ засѣданій.

4. Обсуждались и были выработаны Правила X Археологическаго сѣзда.

Послѣ сего засѣданіе было объявлено закрытымъ и слѣдующее назначено на 6-е января, въ 1 ч. дня, въ д. Предсѣдателя Комитета.

II.

Протоколъ втораго засѣданія Предварительнаго Комитета по устройству въ 1896 г., въ г. Ригѣ, X Археологическаго Сѣзда, 6 января 1894 г., въ д. Предсѣдателя Комитета, подъ предсѣдательствомъ графини П. С. Уваровой, въ присутствіи гг. депутатовъ: М. О. Аттая (отъ Импер. Московскаго Археологическаго Общества), проф. А. С. Архангельскаго, проф. Д. И. Багалѣя, проф. П. Н. Буцинскаго, Н. Е. Бранденбурга, С. А. Бѣлокурова, Н. О. Бѣляшевскаго, И. И. Василѣва, А. Г. Вебера, проф. Н. И. Веселовскаго, проф. П. А. Висковатова, К. А. Греве, Н. А. Грена (отъ Москов. Главнаго Архива Министер. Иностр. Дѣлъ), проф. Р. Гаусмана, С. О. Долгова, И. Е. Забѣлина, С. Е. Звѣрева, Д. И. Иловайскаго, проф. М. С. Корелина, проф. А. А. Кочубинскаго, И. Д. Крюгера, проф. Ю. А. Кулаковскаго, Х. И. Кучукъ-Іоаннесова, П. А. Лаврова, проф. И. А. Линниченко, А. В. Лопухина (отъ Москов. Глав. Архива Министер. Иностр. Дѣлъ), Я. И. Лудмера, М. К. Любавскаго, проф. В. К. Мальмберга,

проф. В. О. Миллера, А. Л. Миротворцева, В. М. Михайловскаго, В. И. Неймана, Е. Э. фонъ-Нотбека, А. Л. Обера, А. М. Павлинова, проф. А. С. Павлова, С. П. Писарева, проф. С. О. Платонова, проф. С. Л. Пташицкаго, Д. Я. Самоквасова (отъ Москов. Архива Министер. Юстиціи), А. П. Сапунова, С. С. Слуцкаго, проф. В. Д. Соколова (отъ Импер. Москов. Общества испытателей природы); проф. М. И. Соколова, проф. А. И. Соболевскаго, М. Н. Сперанскаго, А. А. Спицына, В. Н. Сторожева, В. А. Уляницкаго, О. И. Успенскаго, проф. И. П. Филевича, В. К. Фогеля, Н. Н. Харузина, А. С. Хаханова, В. И. Холмогорова, проф. И. В. Цвѣтаева, И. А. Шелякова, Л. фонъ-Шредера, проф. Э. Р. фонъ-Штерна, С. Д. Яхонтова и Секретаря Комитета В. К. Трутовскаго.

1. Читанъ и подписанъ протоколъ предшествовавшаго засѣданія.

2. Предсѣдатель Комитета, обративъ вниманіе гг. депутатовъ на то обстоятельство, что X Съѣздъ будетъ продолжаться, согласно выработаннымъ правиламъ, не 14 дней, какъ обыкновенно, а 20, и что это увеличеніе срока его необходимо мотивировать передъ г. Министромъ Народнаго Просвѣщенія при испрошеніи утвержденія Правилъ Съѣзда, предложила указать, какъ на главные мотивы этого срока Съѣзда, на предположенныя многочисленныя экскурсіи во время самого Съѣзда; при этомъ графиня П. С. Уварова прочла письмо проф. Кёнигсбергскаго университета А. Беценбергера, въ которомъ онъ предлагаетъ Комитету выхлопотать передъ прусскимъ правительствомъ посылку, во время Съѣзда, прусскаго казеннаго парохода, на которомъ гг. члены Съѣзда могли бы совершить бесплатно поѣздки въ Кёнигсбергъ для осмотра его ученыхъ обществъ, музеевъ и др. достопримѣчательностей. Предложеніе это вызвало со стороны гг. депутатовъ выраженія глубокой благодарности профес. А. Беценбергеру.

Затѣмъ проф. Р. Гаусманъ заявилъ отъ имени тѣхъ ученыхъ обществъ и учреждений, коихъ онъ является представителемъ въ Комитетѣ, что во время Съѣзда этими учреждениями будутъ устроены раскопки и осмотры древнихъ сооружений, развалинъ и т. п. въ мѣстности, называемой Лифляндской Швейцаріей, осмотръ городищъ въ окрестностяхъ Риги, руководить коимъ будетъ пасторъ Билленштейнъ, и осмотръ и раскопки, если будутъ средства, остатковъ Герцике, подъ руководствомъ д-ра Неймана.

Я. И. Лудмеръ заявилъ о приглашеніи г. курляндскаго губернатора посѣтить во время Съѣзда Митаву, Баускъ и Дуббельнъ и осмотрѣть ихъ музеи и остатки старины.

Н. Н. Харузинъ передалъ подобное же приглашеніе отъ имени г. эстляндскаго губернатора по отношенію къ Ревелю; къ этому присоединился депутатъ Е. Э. фонъ-Нотбекъ, отмѣтивъ, какъ мѣсто для обзора членами Съѣзда, г. Висбе на о-вѣ Готландѣ.

Всѣ эти заявленія были приняты собраніемъ съ глубокой благодарностью и постановлено было указать на нихъ г. Министру Народнаго Просвѣщенія при ходатайствѣ объ утвержденіи времени созыва Съѣзда съ 1 по 20 августа 1896 г., т.-е. въ теченіе трехъ недѣль.

3. Проф. Д. Я. Самоквасовъ указалъ на важность производства въ теченіе времени до открытія Съѣзда раскопокъ въ различныхъ мѣстностяхъ Прибалтійскихъ гу-

берній и на желательность начать ихъ какъ можно скорѣе. Предложеніе это, встрѣтившее живое сочувствіе во всѣхъ гг. присутствовавшихъ въ засѣданіи, вызвало оживленный обмѣнъ мыслей, при чемъ проф. И. А. Линниченко предложилъ вести эти раскопки систематически, двойнымъ путемъ, такъ чтобы одновременно однѣ были бы начаты въ одномъ изъ избранныхъ пунктовъ Прибалтійскаго края, по направленію съ сѣвера на югъ, а другія шли бы навстрѣчу этимъ изъ Литвы, а проф. И. П. Филевичъ предложилъ начать встрѣчныя раскопки еще южнѣе, съ Волыни. По поводу этихъ заявленій проф. П. А. Висковатовъ указалъ, что подобныя раскопки требуютъ большихъ средствъ, такъ какъ мѣстныя ученныя общества, согласно заявленію проф. Р. Гаусмана, будутъ производить раскопки на свои средства, уже существующія, лишь въ отмѣченныхъ ими пунктахъ, за исключеніемъ Герцике, и что необходимо поэтому ходатайствовать предъ правительствомъ о субсидіи на эти изслѣдованія теперь же, независимо отъ обычной субсидіи, отпускаемой Министерствомъ Народнаго Просвѣщенія, главнымъ образомъ на изданіе Трудовъ Съѣзда, передъ самымъ открытіемъ Съѣзда. Проф. А. А. Кочубинскій, присоединяясь къ этому предложенію, указалъ на желательность испрошенія подобной субсидіи не только на раскопки, а вообще на нужды Предварительнаго Комитета, а проф. О. И. Успенскій, отмѣтивъ, что подобное ходатайство о субсидіи Предварительному Комитету является въ практикѣ съѣздовъ чуть ли не первымъ примѣромъ, обратилъ вниманіе на необходимость для успѣшности ходатайства серьезно и вѣско мотивировать просьбу о субсидіи, при чемъ, по его мнѣнію, можно было бы указать, что отъ количества и успѣшности подготовительныхъ работъ зависитъ, напр., освѣщеніе готскаго и норманскаго вопросовъ, столь важныхъ для исторіи Руси, выясненіе торговыхъ путей къ Балтійскому морю, разъясненіе связи въ IX ст. славянскаго элемента съ мѣстнымъ и многіе другіе подобныя весьма важные научныя вопросы.

По окончаніи обсужденія всѣхъ этихъ заявленій постановлено было: поручить Предварительному Комитету войти въ Министерство Народнаго Просвѣщенія съ ходатайствомъ объ отпускѣ Комитету по возможности въ скорѣйшемъ времени субсидіи на нужды Комитета со строгой мотивировкой этого ходатайства, выработать которую просить Комитетъ совмѣстно съ нѣкоторыми изъ депутатовъ: проф. А. С. Павловымъ, проф. Д. Я. Самоквасовымъ, проф. О. И. Успенскимъ и др.

4. Предсѣдатель Комитета возбудилъ вопросъ о выставкѣ во время Съѣзда, на что послѣдовало заявленіе со стороны проф. Гаусмана, что Рижское Ученое Общество исторіи и древностей принимаетъ на себя устройство этой выставки, которая будетъ заключать отдѣлы древностей доисторическихъ, древнихъ и средневѣковыхъ серебряныхъ памятниковъ искусствъ, печатей, монетъ, предметовъ этнографіи, архивный и др., и что пасторъ Билленштейнъ предлагаетъ устроить въ то же время особую латышскую и эстонскую этнографическую выставку, а деп. А. Г. Веберъ, отъ имени Рижскаго Латышскаго Общества, сообщилъ, что это Общество также устроитъ этнографическую выставку и на свой счетъ.

Всѣ эти заявленія были встрѣчены выраженіями живѣйшаго сочувствія со стороны гг. присутствовавшихъ.

5. Деп. В. А. Уляницкій возбудилъ вопросъ о возможности присылки на выставку различныхъ предметовъ и изъ другихъ мѣстъ Россіи, на что проф. Гаусманъ и другіе представители Прибалтійскаго края отвѣтили выраженіемъ полного согласія и готовности принять всѣ подобныя присылки.

6. Слѣдовало заявленіе вопросовъ и запросовъ къ Съѣзду какъ лично присутствовавшихъ, такъ и по порученію отсутствовавшихъ ученыхъ.

7. Проф. Н. И. Веселовскій сдѣлалъ слѣдующее заявленіе: „ко времени Предварительнаго Комитета вышло обзорѣніе Н. Н. Харузина (Обзоръ матер. по доистор. арх. Приб. края) о томъ, что сдѣлано мѣстными дѣятелями для изученія первобытныхъ древностей Прибалтійскаго края; обѣщается для Съѣзда составленіе другого обзорѣнія за послѣднія 50 лѣтъ. Это, конечно, важно; но не менѣе важно намѣтить и то, что *нужно* сдѣлать. Поэтому я предлагаю сдѣлать обращеніе къ мѣстнымъ изслѣдователямъ, чтобы намѣтить, что еще предстоитъ сдѣлать и на что слѣдуетъ обратить вниманіе“.

На это представители мѣстныхъ ученыхъ обществъ Прибалтійскаго края выразили полную готовность выработать, по возможности, мѣстныя научныя desiderata.

8. Проф. И. П. Филевичъ высказалъ желаніе, чтобы ко времени открытія Рижскаго Съѣзда мѣстными дѣятелями былъ бы составленъ хотя бы краткій указатель актовъ, документовъ и др. лѣтописныхъ извѣстій о сношеніяхъ древней Руси съ Прибалтійскимъ краемъ.

Въ отвѣтъ на это проф. Р. Гаусманъ указалъ, что уже есть подобный указатель касательно сношеній до 1440 г.; что же касается до сводки матеріала по дальнѣйшимъ сношеніямъ, то громадность его очень затрудняетъ продолженіе этой работы.

9. Предсѣдатель Комитета графиня П. С. Уварова, указавъ на интереснѣйшіе остатки церкви св. Андрея и refectorium'a въ древнемъ Орденскомъ замкѣ въ Ригѣ, занятые нынѣ губернскимъ правленіемъ, высказала желаніе, чтобы Комитетъ вошелъ съ ходатайствомъ куда слѣдуетъ, о возстановленіи какъ церкви, такъ и refectorium'a дабы возстановленіе это, приуроченное къ X Археологическому Съѣзду, осталось бы въ Ригѣ памятникомъ этого Съѣзда и привѣтомъ тому Археологическому Обществу, которое его устраиваетъ и которое, руководимое своимъ незабвеннымъ покойнымъ предсѣдателемъ, болѣе другихъ ученыхъ учрежденій края сдѣлало если не для сохраненія памятниковъ, то по крайней мѣрѣ въ *борьбѣ* для сохраненія этихъ дорогихъ нашему сердцу свидѣтелей минувшаго.

По поводу этого заявленія деп. Лифлянд. Губерн. Статистич. Комит. И. И. Василевъ заявилъ, что г. лифляндскій губернаторъ предполагаетъ принять въ этомъ домѣ членовъ Съѣзда, и что съ его стороны Комитетъ встрѣтитъ полное сочувствіе всему, что можно сдѣлать для подобнаго возстановленія.

Постановлено: Согласно предложенію графини П. С. Уваровой возбудить ходатайство о желательности возобновленія церкви св. Андрея и refectotium'a въ Орденскомъ Рижскомъ замкѣ.

Послѣ сего засѣданіе было закрыто, и слѣдующее было назначено на 7-е января, въ 2 ч. дня, въ д. Импер. Москов. Археолог. Общества.

III.

Протоколъ третьяго засѣданія Предварительнаго Комитета по устройству въ 1896 г., въ г. Ригѣ, X Археологическаго Съѣзда, 7 января 1894 г., подъ предсѣдательствомъ графини П. С. Уваровой, въ присутствіи гг. депутатовъ: проф. А. С. Архангельскаго, проф. Д. П. Багалѣя, Н. Е. Бранденбурга, С. А. Бѣлокурова, Н. О. Бѣляшевскаго, К. М. Быковскаго (отъ Импер. Москов. Археол. Общества и Москов. Архитект. Общества), проф. Н. И. Веселовскаго, И. И. Василѣва, проф. Р. Гаусмана, Н. А. Грепа, К. А. Грече, И. Е. Забѣлина, проф. Ю. А. Кулаковскаго, проф. И. А. Линниченко, И. И. Лудмера, проф. В. О. Миллера, проф. В. К. Мальмберга, В. М. Михайловскаго, А. В. Лопухина, А. Л. Миротворцева, В. И. Неймана, Е. О. фонъ-Потбека, А. Л. Обера, проф. А. С. Павлова, А. М. Павлинова, С. П. Писарева, проф. М. И. Соколова, М. Н. Сперанскаго, С. С. Слуцкаго, А. А. Спицына, В. А. Уляницкаго, проф. О. И. Успенскаго, О. Ф. Ретовскаго (деп. Таврической Учен. Архивной Комиссіи), Н. Н. Харузина и Секретаря Комитета В. К. Трутовскаго.

1. Читанъ и подписанъ протоколъ предшествовавшаго засѣданія.

2. Проф. А. С. Павловъ заявилъ, что по поводу заявленнаго въ прошломъ засѣданіи запроса о существованіи и продолжительности въ Юрьевѣ-Ливонскомъ православной архіерейской каѳедры онъ можетъ дать отвѣтъ теперь же, именно, что каѳедра эта была основана Іоанномъ Грознымъ въ 1570 г., существовала всего 10 лѣтъ, и изъ архіереевъ извѣстны только двое — Корнилій, поставленный въ 1570 г. и черезъ 2 года съѣхавшій съ своей каѳедры изъ Новгорода вмѣстѣ съ Царемъ въ Москву, и Савва, присутствовавшій на Московскомъ Соборѣ 1578 года; но и его предшественника (Корнилія) мы видимъ на Московскомъ Соборѣ 1580 г.: ясно, что Корнилій совершенно отказался отъ своей каѳедры, и на его мѣсто былъ рукоположенъ Савва. Къ этому проф. Павловъ прибавилъ, что, можетъ-быть, въ мѣстномъ Архивѣ найдутся какіе-нибудь памятники, дополняющіе свѣдѣнія о юрьевскихъ архіереяхъ, почерпаемые изъ русскихъ источниковъ.

На это проф. Гаусманъ заявилъ, что Дерптскій Архивъ существуетъ лишь съ 1582 г., а болѣе ранніе документы его не дошли до нашего времени и считались утраченными уже въ XVII в.

3. Заявлены были новые Вопросы и Запросы.

Постановлено: Приобщить ихъ къ остальнымъ, а также отпечатать вмѣстѣ съ этими новыми и тѣ Вопросы и Запросы, которые остались нерѣшенными на предыдущихъ 9 съѣздахъ.



СОСТАВЪ

ПРЕДВАРИТЕЛЬНОГО КОМИТЕТА.

Почетный Предсѣдатель:

Его Императорское Высочество Великій Князь Сергѣй Александровичъ.

Предсѣдатель Московскаго Комитета:

Графиня Прасковья Сергѣевна *Уварова*, депутатъ Московскаго Археологическаго Общества.

Секретарь Московскаго Комитета:

Трутовскій, Владиміръ Константиновичъ, депутатъ Московскаго Археологическаго Общества, Московскаго Главнаго Архива Министерства Иностраннхъ Дѣлъ и Московскаго Нумизматическаго Общества.

Члены:

Анучинъ, Дмитрій Николаевичъ, депутатъ Московскаго Университета.

Архангельскій, Александръ Семеновичъ, депутатъ Казанскаго Университета.

Антая, Михаилъ Осиповичъ, депутатъ Московскаго Археологическаго Общества.

Балалтй, Дмитрій Ивановичъ, депутатъ Харьковскаго Университета.

Барсовъ, Елпидифоръ Васильевичъ, депутатъ Общества Исторіи и Древностей Россійскихъ.

Бранденбургъ, Николай Ефимовичъ, депутатъ Главнаго Артиллерійскаго Управленія.

Буцинскій, Петръ Никитичъ, депутатъ Харьковскаго Университета.

Бьлокуровъ, Сергѣй Алексѣевичъ, депутатъ Московскаго Главнаго Архива Министерства Иностраннхъ Дѣлъ и Общества Исторіи и Древностей Россійскихъ.

Бляшевскій, Николай Ѳедотовичъ, депутатъ Московскаго Археологическаго Общества.

Бюлеръ, баронъ Ѳедоръ Андреевичъ, депутатъ Московскаго Главнаго Архива Министерства Иностраннхъ Дѣлъ.

Быковскій, Константинъ Михайловичъ, депутатъ Московскаго Археологическаго Общества и Московскаго Архитектурнаго Общества.

Василевъ, Иванъ Ивановичъ, депутатъ Лифляндскаго Губернскаго Статистическаго Комитета.

BESTAND

DES VORBEREITENDEN COMITÉS.

Ehrenpräsident:

Seine Kaiserliche Hoheit der Grossfürst Sergey Alexandrowitsch.

Präsident des Moskauer Comités:

Gräfin Praskowija Sergejewna *Uwarowa*, Abgesandter der Archäologischen Gesellschaft zu Moskau.

Sekretär des Moskauer Comités:

Trutowsky, Wladimir Konstantinowitsch, Abgesandter der Archäologischen Gesellschaft zu Moskau, des Moskauer Hauptarchivs des Ministeriums der äusseren Angelegenheiten und der Moskauer Numismatischen Gesellschaft.

Mitglieder:

- Anutschin*, Dimitriy Nikolajewitsch, Abgesandter der Universität zu Moskau.
Archangelsky, Alexander Semenowitsch, Abgesandter der Universität zu Kasan.
Attaya, Michail Ossipowitsch, Abgesandter der Moskauer Archäologischen Gesellschaft.
Bagaley, Dimitriy Iwanowitsch, Abgesandter der Universität zu Charkow.
Barsow, Jelpidifor Wassiliewitsch, Abgesandter der Gesellschaft für Geschichte und russische Alterthümer.
Brandenburg, Nikolai Jefmowitsch, Abgesandter der Hauptartillerieverwaltung.
Buzinsky, Peter Nikitisch, Abgesandter der Universität zu Charkow.
Belokurov, Sergey Alexejewitsch, Abgesandter des Moskauer Hauptarchivs des Ministeriums der äusseren Angelegenheiten, der Gesellschaft für Geschichte und russische Alterthümer.
Belyaschewsky, Nikolai Fedotowitsch, Abgesandter der Moskauer Archäologischen Gesellschaft.
Bühler, Baron Fedor Andrejewitsch, Abgesandter des Moskauer Hauptarchivs des Ministeriums der äusseren Angelegenheiten.
Bykowsky, Konstantin Michailowitsch, Abgesandter der Moskauer Archäologischen Gesellschaft und der Moskauer Architektur-Gesellschaft.
Wassilev, Iwan Iwanowitsch, Abgesandter des statistischen Comités für das Gouvernement Livland.

- Вахрамеевъ*, Иванъ Александровичъ, депутатъ Ростовскаго Музея Церковныхъ Древностей.
- Веберъ*, Александръ Густавовичъ, депутатъ Рижскаго Латышскаго Общества.
- Веселовскій*, Николай Ивановичъ, депутатъ Петербургскаго Университета, Русскаго Археологическаго Общества и Таврической Ученой Архивной Комисси.
- Висковатовъ*, Павелъ Александровичъ, депутатъ Юрьевского Университета.
- Гаусманъ*, Рихардъ, депутатъ Юрьевского университета, Общества Истории и Древностей Прибалтійскихъ Губерній, Латышскаго Литературнаго Общества и Курляндскаго Общества Искусства и Литературы.
- Голубцовъ*, Александръ Петровичъ, депутатъ Московской Духовной Академіи.
- Грее*, Карлъ Андреевичъ, депутатъ Рижскаго Общества Естествознанія.
- Гренъ*, Николай Аркадьевичъ, депутатъ Московскаго Главнаго Архива Министерства Иностранныхъ Дѣлъ.
- Домовъ*, Семень Осиповичъ, депутатъ Московскаго Публичнаго и Румянцевскаго Музеевъ.
- Забѣлинъ*, Иванъ Егоровичъ, депутатъ Россійскаго Историческаго Музея.
- Звяревъ*, Степанъ Егоровичъ, депутатъ Воронежскаго Губернскаго Статистическаго Комитета.
- Зерновъ*, Дмитрій Николаевичъ, депутатъ Московскаго Университета.
- Злотницкій*, А. Д., депутатъ Волынскаго Губернскаго Статистическаго Комитета.
- Иловайскій*, Дмитрій Ивановичъ, депутатъ Московскаго Археологическаго Общества.
- Карзинкинъ*, Александръ Андреевичъ, депутатъ Московскаго Нумизматическаго Общества.
- Корелинъ*, Михаилъ Сергѣевичъ, депутатъ Московскаго Университета.
- Кочубинскій*, Александръ Александровичъ, депутатъ Новороссійскаго Университета, Одесскаго Общества Истории и Древностей и Историко-Филологическаго Общества при Новороссійскомъ Университетѣ.
- Крюгеръ*, Иванъ Дмитриевичъ, депутатъ Рижскаго Латышскаго Общества.
- Кулаковскій*, Юліанъ Андреевичъ, депутатъ Историческаго Общества Нестора Лѣтописца при университетѣ св. Владимира.
- Кучукъ-Гоаннесовъ*, Христофоръ Ивановичъ, депутатъ Московскаго Археологическаго Общества.
- Лавровъ*, Петръ Александровичъ, депутатъ Общества Истории и Древностей Россійскихъ.
- Лапто-Данилевскій*, Александръ Семеновичъ, депутатъ Русскаго Археологическаго Общества.
- Лопухинъ*, Алексѣй Викторовичъ, депутатъ Московскаго Главнаго Архива Министерства Иностранныхъ Дѣлъ.
- Лудмеръ*, Яковъ Ивановичъ, депутатъ Курляндскаго Губернскаго Статистическаго Комитета.

- Wachrameev*, Iwan Alexandrowitsch, Abgesandter des Museums für kirchliche Alterthümer in Rostow.
- Weber*, Alexander Gustawowitsch, Abgesandter des Lettischen Vereins in Riga.
- Wesselowsky*, Nikolai Iwanowitsch, Abgesandter der Petersburger Universität, der russischen Archäologischen Gesellschaft und der Taurischen gelehrten Archivkommission.
- Wiskowatov*, Pawel Alexandrowitsch, Abgesandter der Universität zu Jurjew.
- Hausmann*, Richard, Abgesandter der Universität zu Jurjew, der Gesellschaft für Geschichte und Alterthumskunde der Ostseeprovinzen Russlands, der Lettisch-Literarischen Gesellschaft und der Kurländischen Gesellschaft für Literatur und Kunst.
- Golubzow*, Alexander Petrowitsch, Abgesandter der Moskauer Geistlichen Akademie.
- Grewe*, Karl Andrejewitsch, Abgesandter des Rigaschen Naturforscher-Vereins.
- Graen*, Nikolai Arkadiewitsch, Abgesandter des Moskauer Hauptarchivs des Ministeriums der äusseren Angelegenheiten.
- Dolgow*, Semen Ossipowitsch, Abgesandter des Moskauer Oeffentlichen und des Rumiänzowschen Museums.
- Sabelin*, Iwan Jegorowitsch, Abgesandter des Russischen Historischen Museums.
- Swerew*, Stepan Jegorowitsch, Abgesandter des Statistischen Comités für das Gouvernement Woronesch.
- Sernov*, Dimitriy Nikolajewitsch, Abgesandter der Universität zu Moskau.
- Slotnizky*, A. D., Abgesandter des statistischen Comités für das Gouvernement Wolhynien.
- Ilowaisky*, Dimitriy Iwanowitsch, Abgesandter der Moskauer Archäologischen Gesellschaft.
- Karsinkin*, Alexander Andrejewitsch, Abgesandter der Moskauer Numismatischen Gesellschaft.
- Korelin*, Michail Sergejewitsch, Abgesandter der Universität zu Moskau.
- Kotschubinsky*, Alexander Alexandrowitsch, Abgesandter der Universität zu Odessa, der Gesellschaft für Geschichte und Alterthümer zu Odessa und der historisch-philologischen Gesellschaft bei der Universität zu Odessa.
- Krüger*, Iwan Dmitrijewitsch, Abgesandter des Lettischen Vereins in Riga.
- Kulakowsky*, Julian Andrejewitsch, Abgesandter der Historischen Gesellschaft des Chronisten Nestor bei der Universität des Heil. Wladimir.
- Kutschuk-Ioannessov*, Christophor Iwanowitsch, Abgesandter der Moskauer Archäologischen Gesellschaft.
- Lawrov*, Peter Alexejewitsch, Abgesandter der Gesellschaft für Geschichte und russische Alterthümer.
- Lappo-Danilewsky*, Alexander Semenowitsch, Abgesandter der russischen Archäologischen Gesellschaft.
- Linnitschenko*, Iwan Andrejewitsch, Abgesandter der Moskauer Archäologischen Gesellschaft.
- Lopuchin*, Alexey Wiktorowitsch, Abgesandter des Moskauer Hauptarchivs des Ministeriums der äusseren Angelegenheiten.
- Ludmer*, Jakov Iwanowitsch, Abgesandter des Statistischen Comités für das Gouvernement Kurland.

- Любавскій*, Михаилъ Кузьмичъ, депутатъ Общества Исторіи и Древностей Россійскихъ.
- Мальмбергъ*, Владимиръ Константиновичъ, депутатъ Московскаго Университета.
- Миллеръ*, Всеволодъ Ѳедоровичъ, депутатъ Московскаго Университета, Московскаго Публичнаго и Румянцевскаго Музеевъ, Московскаго Археологическаго Общества и Общества Любителей Естествознанія, Антропологии и Этнографіи.
- Миротворцевъ*, Александръ Леонтьевичъ, депутатъ Нижегородской Ученой Архивной Комиссіи.
- Морозовъ*, Юлій Ивановичъ, депутатъ Харьковскаго Университета.
- Нейманъ*, Василій Ивановичъ, депутатъ Общества Исторіи и Древностей прибалтійскихъ губерній.
- Никольскій*, Михаилъ Васильевичъ, депутатъ Нижегородской Ученой Архивной Комиссіи.
- Фонъ-Нотбекъ*, Евгенийъ Эрнестовичъ, депутатъ Эстлянскаго Литературнаго Общества.
- Оберъ*, Александръ Лаврентьевичъ, депутатъ Московскаго Археологическаго Общества.
- Оневъ*, Иванъ Флоровичъ, депутатъ Московскаго Университета.
- Оршниковъ*, Алексѣй Васильевичъ, депутатъ Россійскаго Историческаго Музея, Московскаго Археологическаго Общества и Московскаго Нумизматическаго Общества.
- Павловъ*, Алексѣй Степановичъ, депутатъ Московскаго университета, Московскаго Археологическаго Общества и Церковно-Археологическаго Общества при Кіевской Духовной Академіи.
- Павловъ*, Александръ Петровичъ, депутатъ Московскаго Общества Испытателей Природы.
- Павлюновъ*, Андрей Михайловичъ, депутатъ Московскаго Археологическаго Общества и Московскаго Архитектурнаго Общества.
- Писаревъ*, Семень Петровичъ, депутатъ Смоленскаго Губернскаго Статистическаго Комитета.
- Платоновъ*, Сергѣй Ѳедоровичъ, депутатъ Петербургскаго университета и Русскаго Археологическаго Общества.
- Пташицкій*, Сигизмундъ Львовичъ, депутатъ Историческаго Общества при Петербургскомъ Университетѣ.
- Пуятинъ*, князь Павелъ Арсентьевичъ, депутатъ Археологическаго Института.
- Ретовскій*, Отто Фердинандовичъ, депутатъ Таврической Архивной Комиссіи.
- Самоковасовъ*, Дмитрій Яковлевичъ, депутатъ Московскаго Архива Министерства Юстиціи.
- Сапуновъ*, Андрей Парфеновичъ, депутатъ Витебскаго Губернскаго Статистическаго Комитета.
- Сизовъ*, Владимиръ Ильичъ, депутатъ Россійскаго Историческаго Музея и Московскаго Археологическаго Общества.
- Соболевскій*, Алексѣй Ивановичъ, депутатъ Петербургскаго Университета и Археологическаго Института.

- Lübawsky*, Michail Kusmitsch, Abgesandter der Gesellschaft für Geschichte und russische Alterthümer.
- Malmberg*, Wladimir Konstantinowitsch, Abgesandter der Universität zu Jurjew.
- Miller*, Wsewolod Fedorowitsch, Abgesandter des Moskauer Oeffentlichen und des Rumianzowschen Museums, der Moskauer Archäologischen Gesellschaft und der Gesellschaft für Naturkunde, Anthropologie und Ethnographie.
- Mirotworzew*, Alexander Leontiewitsch, Abgesandter der Gelehrten Archivkommission in Nischni-Nowgorod.
- Morosov*, Juliy Iwanowitsch, Abgesandter der Universität zu Charkow.
- Neumann*, Wassily Iwanowitsch, Abgesandter der Gesellschaft für Geschichte und Alterthumskunde der Ostseeprovinzen Russlands.
- Nikolsky*, Michail Wassilliewitsch, Abgesandter der Gelehrten Archivkommission in Nischni-Nowgorod.
- Von-Nottbeck*, Ewgeny Ernestowitsch, Abgesandter der Estländischen Literarischen Gesellschaft in Reval.
- Ober*, Alexander Lawrentiewitsch, Abgesandter der Moskauer Architektur-Gesellschaft.
- Ognev*, Iwan Florowitsch, Abgesandter der Moskauer Universität.
- Oreschnikov*, Alexey Wassilliewitsch, Abgesandter des russischen Historischen Museums, der Moskauer Archäologischen Gesellschaft und der Moskauer Numismatischen Gesellschaft.
- Pawlov*, Alexey Stepanowitsch, Abgesandter der Moskauer Universität, der Moskauer Archäologischen Gesellschaft, der Kirchlichen Archäologischen Gesellschaft bei der Geistlichen Akademie in Kiew.
- Pawlov*, Alexander Petrowitsch, Abgesandter der Moskauer Naturforscher-Gesellschaft.
- Pawlinov*, Andrey Michailowitsch, Abgesandter der Moskauer Archäologischen Gesellschaft und der Moskauer Architektur-Gesellschaft.
- Pissarev*, Semen Petrowitsch, Abgesandter des Statistischen Comités für das Gouvernement Smolensk.
- Platonov*, Sergey Fedorovitsch, Abgesandter der Petersburger Universität und der russischen Archäologischen Gesellschaft.
- Ptaschizky*, Sigismund Lwowitsch, Abgesandter der Historischen Gesellschaft bei der Petersburger Universität.
- Putiyatin*, Fürst Pawel Arsentiewitsch, Abgesandter des Archäologischen Instituts.
- Retowsky*, Otto Ferdinandowitsch, Abgesandter der Taurischen Archivkommission.
- Samokwassov*, Dmitriy Jakowlewitsch, Abgesandter des Moskauer Archivs des Justizministeriums.
- Sapunov*, Andrey Parfenjewitsch, Abgesandter des Statistischen Comités für das Gouvernement Witebsk.
- Sisov*, Wladimir Iljitsch, Abgesandter des Russischen Historischen Museums und der Moskauer Archäologischen Gesellschaft.
- Sobolewsky*, Alexey Iwanowitsch, Abgesandter der Petersburger Universität und des Archäologischen Instituts.

- Соколовъ*, Матвѣй Ивановичъ, депутатъ Московскаго Университета и Московскаго Археологическаго Общества.
- Соколовъ*, Владимиръ Дмитриевичъ, депутатъ Московскаго Общества Испытателей Природы.
- Сперанскій*, Михаилъ Несторовичъ, депутатъ Московскаго Археологическаго Общества и Тверской Ученой Архивной Комиссiи.
- Спицынъ*, Александръ Андреевичъ, депутатъ Императорской Археологической Комиссiи.
- Слуцкий*, Сергѣй Сергѣевичъ, депутатъ Московскаго Археологическаго Общества.
- Станкевичъ*, Алексѣй Ивановичъ, депутатъ Россійскаго Историческаго Музея.
- Сторожевъ*, Василій Николаевичъ, депутатъ Московскаго Археологическаго Общества и Московскаго Архива Министерства Юстиціи.
- Титовъ*, Андрей Александровичъ, депутатъ Ростовскаго Музея Церковныхъ Древностей.
- Уляницкій*, Владимиръ Антоновичъ, депутатъ Московскаго Археологическаго Общества, Московскаго Главнаго Архива Министерства Иностранныхъ Дѣлъ и Московскаго Нумизматическаго Общества.
- Успенскій*, Ѳедоръ Ивановичъ, депутатъ Новороссійскаго Университета, Одесскаго Общества Исторiи и Древностей и Историко-Филологическаго Общества при Новороссійскомъ университетѣ.
- Ушаковъ*, Дмитрій Алексѣевичъ, депутатъ Московскаго Нумизматическаго Общества.
- Филевичъ*, Иванъ Порфирьевичъ, депутатъ Варшавскаго Университета.
- Фогель*, Викторъ Карловичъ, депутатъ Лифляндскаго Губернскаго Статистическаго Комитета.
- Хахановъ*, Александръ Соломоновичъ, депутатъ Московскаго Археологическаго Общества.
- Харузинъ*, Николай Николаевичъ, депутатъ Эстляндскаго Губернскаго Статистическаго Комитета.
- Холмогоровъ*, Василій Ивановичъ, депутатъ Тамбовской Ученой Архивной Комиссiи и Московскаго Архива Министерства Юстиціи.
- Цвѣтаевъ*, Иванъ Владимировичъ, депутатъ Московскаго Университета и Московскаго Археологическаго Общества.
- Черепнинъ*, Алексѣй Ивановичъ, депутатъ Рязанской Ученой Архивной Комиссiи.
- Четыркинъ*, Иванъ Даниловичъ, депутатъ Калужской Ученой Архивной Комиссiи.
- Фонъ-Шрёдеръ*, Леопольдъ, депутатъ Эстонскаго Ученаго Общества и Латышскаго Литературнаго Общества.
- Шляковъ*, Иванъ Александровичъ, депутатъ Ростовскаго Музея.
- Фонъ-Штернъ*, Эрнестъ Романовичъ, депутатъ Новороссійскаго Университета, Одесскаго Общества Исторiи и Древностей и Историко-Филологическаго Общества при Новороссійскомъ Университетѣ.
- Щепкинъ*, Вячеславъ Николаевичъ, депутатъ Россійскаго Историческаго Музея.

- Sokolov*, Matwey Iwanowitsch, Abgesandter der Moskauer Universität und der Moskauer Archäologischen Gesellschaft.
- Sokolov*, Wladimir Dmitriewitsch, Abgesandter der Moskauer Naturforscher-Gesellschaft.
- Speransky*, Michail Nestorowitsch, Abgesandter der Moskauer Archäologischen Gesellschaft und der Twerschen Gelehrten Archiv-Kommission.
- Spitzin*, Alexander Andrejewitsch, Abgesandter der Kaiserlichen Archäologischen Kommission.
- Slutzky*, Sergey Sergejewitsch, Abgesandter der Moskauer Archäologischen Gesellschaft.
- Stankewitsch*, Alexey Iwanowitsch, Abgesandter des Russischen Historischen Museums.
- Storoschev*, Wassiliy Nikolajewitsch, Abgesandter der Moskauer Archäologischen Gesellschaft und des Moskauer Archivs des Justizministeriums.
- Titov*, Andrey Alexandrowitsch, Abgesandter des Museums für kirchliche Alterthümer in Rostow.
- Uljanitsky*, Wladimir Antonowitsch, Abgesandter der Moskauer Archäologischen Gesellschaft, des Moskauer Hauptarchivs des Ministeriums der äusseren Angelegenheiten und der Moskauer Numismatischen Gesellschaft.
- Uspensky*, Fedor Iwanowitsch, Abgesandter der Universität zu Odessa, der Gesellschaft für Geschichte und Alterthümer zu Odessa, und der Historisch-Philologischen Gesellschaft bei der Universität zu Odessa.
- Uschakov*, Dmitriy Alexejewitsch, Abgesandter der Moskauer Numismatischen Gesellschaft.
- Filewitsch*, Iwan Porfiriewitsch, Abgesandter der Warschauer Universität.
- Vogel*, Viktor Karlowitsch, Abgesandter des Statistischen Comités für das Gouvernement Livland.
- Chachanov*, Alexander Solomonowitsch, Abgesandter der Moskauer Archäologischen Gesellschaft.
- Charusin*, Nikolai Nikolajewitsch, Abgesandter des Statistischen Comités für das Gouvernement Estland.
- Cholmogorov*, Wassily Iwanowitsch, Abgesandter der Tambowschen Gelehrten Archivkommission und des Moskauer Archivs des Justizministeriums.
- Zwetajev*, Iwan Wladimirowitsch, Abgesandter der Moskauer Universität und der Moskauer Archäologischen Gesellschaft.
- Tscherepnin*, Alexey Iwanowitsch, Abgesandter der Rjäsaner Gelehrten Archivkommission.
- Tschetyrkin*, Iwan Danilowitsch, Abgesandter der Kalugaschen Gelehrten Archivkommission.
- Schröder*, Leopold von, Abgesandter der Gelehrten Estnischen Gesellschaft zu Dorpat.
- Schliyakov*, Iwan Alexandrowitsch, Abgesandter des Museums in Rostow (Jaroslawl).
- Stern*, Ernest Romanowitsch von, Abgesandter der Universität zu Odessa, der Gesellschaft für Geschichte und Alterthümer zu Odessa, und der Historisch-Philologischen Gesellschaft bei der Universität zu Odessa.
- Schtschepkin*, Wiyatscheslaw Nikolajewitsch, Abgesandter des Russischen Historischen Museums.

Щербатовъ, князь Николай Сергѣевичъ, депутатъ Россійскаго Историческаго Музея.

Янчукъ, Николай Андреевичъ, депутатъ Общества Любителей Естествознанія, Антропологии и Этнографіи.

Яхонтовъ, Степанъ Дмитриевичъ, депутатъ Рязанской Ученой Архивной Комиссіи.

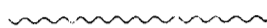

На основаніи Высочайшаго повелѣнія отъ 3 Іюня 1894 года утверждаю.

Министръ Народнаго Просвѣщенія

Статсъ-Секретарь **Графъ Деяновъ**.

14 Іюня 1894 года.

Десятый Археологическій Съездъ.

Почетный Предсѣдатель Съезда:

Его Императорское Высочество Великій Князь Сергій Александровичъ.

Правила Съезда,

утвержденные г. Министромъ Народнаго Просвѣщенія 14 іюня 1894 г.

1. Археологическій Съездъ открывается въ Ригѣ, съ 1-го по 20-е августа 1896 года.

2. Всѣ подготовительныя работы для Съезда возлагаются на Московскій Предварительный Комитетъ и тѣ Отдѣленія, которыя онъ найдетъ необходимымъ открыть въ прибалтійскихъ губерніяхъ. Комитетъ входитъ въ сношеніе съ мѣстными учеными и приглашаетъ ихъ для совмѣстныхъ работъ подъ своимъ наблюденіемъ и руководствомъ.

3. За четыре дня до открытія Съезда, то-есть 28-го іюля 1896 года, открывается свои дѣйствія въ Ригѣ Совѣтъ Съезда.

4. Совѣтъ Съезда составляютъ: а) всѣ прибывшіе къ Съезду члены Предварительнаго Комитета и б) присланные на Съездъ депутаты отъ тѣхъ высшихъ ученыхъ учреждений и ученыхъ обществъ, коихъ представителей не было на Предварительномъ Комитетѣ.

5. Членами Съезда признаются всѣ лица, изъявившіе желаніе принять участіе въ трудахъ Съезда и заплатившія 4 руб. Этимъ лицамъ выдается членскій билетъ и особый знакъ, который предоставляетъ имъ право посѣщать засѣданія Съезда и принимать участіе въ оныхъ. Но въ экскурсіяхъ Съезда могутъ принимать участіе только тѣ лица, которыя получаютъ на это особое приглашеніе со стороны Распорядительнаго Комитета.

Примѣчаніе. Членами Съезда признаются также ученныя учрежденія и общества, по вносѣ ими 4 рублей.

Schtscherbatov, Fürst Nikolai Sergejewitsch, Abgesandter des Russischen Historischen Museums.

Jantschuk, Nikolai Andrejewitsch, Abgesandter der Gesellschaft für Naturkunde, Anthropologie und Ethnographie.

Jachontov, Stepan Dmitrijewitsch, Abgesandter der Rjäsaner Gelehrten Archiv-Kommission.

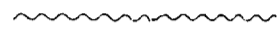

Auf Grund des ALLERHÖCHSTEN Befehles vom 3. Juni 1894 bestätige ich.

Minister der Volksaufklärung

Staats-Sekretär **Graf Delijanov.**

14 Juni 1894.

Zehnter Archäologischer Congress.

Ehrenpräsident des Congresses:

Seine Kaiserliche Hoheit der Grossfürst Sergey Alexandrowitsch.

Die Regeln des Congresses,

bestätigt vom Minister der Volksaufklärung den 14. Juni 1894.

1. Der Archäologische Congress wird in Riga vom 1. bis zum 20. August 1896 stattfinden.

2. Sämmtliche Vorarbeiten zum Congress müssen vom Moskauer Vorbereitenden Comité und seinen Abtheilungen, die er im Falle der Nothwendigkeit in den Ostseegouvernements eröffnen wird, ausgeführt werden. Das Comité tritt mit den Gelehrten der Ostseegouvernements in Verbindung und ladet sie ein zu gemeinschaftlicher Arbeit unter Aufsicht und Anleitung des Comité's.

3. Vier Tage vor der Eröffnung des Congresses, nämlich am 28. Juli 1896 eröffnet das Conseil des Congresses in Riga seine Thätigkeit.

4. Das Conseil des Congresses besteht aus: a) allen zum Congress angekommenen Mitgliedern des Vorbereitenden Comité's und b) aus den von den höchsten wissenschaftlichen Anstalten und Gelehrten Gesellschaften abdelegirten Vertretern, welche bisher an den Sitzungen des Vorbereitenden Comité's nicht theilgenommen haben.

5. Jeder, der sich an den Arbeiten des Congresses zu betheiligen wünscht und 4 Rub. bezahlt, wird als Mitglied des Congresses anerkannt. Derselbe erhält ein Mitglieds-Billet und ein besonderes Zeichen, welche ihm das Recht geben den Sitzungen des Congresses beizuwohnen und an denselben Theil zu nehmen. Die Excursionen des Congresses jedoch können nur diejenigen der Mitglieder mitmachen, welche seitens des Verwaltungs-Comité's besondere Einladungen erhalten haben.

Anmerkung. Nach Einzahlung von 4 Rub. können auch wissenschaftliche Gesellschaften und Anstalten als Mitglieder des Congresses aufgenommen werden.

6. Предварительный Комитетъ имѣетъ право, если найдетъ то полезнымъ для Съѣзда, пригласить и иностранныхъ ученыхъ.

7. Члены Совѣта не освобождаются отъ членскаго взноса.

8. Записаться въ члены Съѣзда, внести установленную плату и получить членскій билетъ можно заблаговременно въ Московскомъ и Петербургскомъ Археологическихкихъ Обществахъ и въ отдѣленіяхъ Предварительнаго Комитета X Съѣзда.

9. Съѣздъ раздѣляется на одиннадцать отдѣленій: I. Древности первобытныя. II. Древности историко-географическія и этнографическія. III. Памятники искусства и художествъ. IV. Бытъ домашній, юридическій, общественный и военный. V. Древности церковныя. VI. Памятники языка и письма. VII. Древности классическія, византійскія и западно-европейскія. VIII. Древности прибалтійскія. IX. Древности восточныя. X. Нумизматика и сфрагистика и XI. Памятники археологическія.

Совѣтъ Съѣзда въ правѣ, если признаетъ необходимымъ, увеличить число отдѣленій, или нѣкоторыя изъ нихъ слить вмѣстѣ.

10. При Съѣздѣ предполагается устроить археологическую выставку.

11. Въ секретари Съѣзда приглашаются заблаговременно Совѣтомъ нѣсколько лицъ изъ членовъ Съѣзда. Секретари признаются членами Совѣта Съѣзда.

12. Всякій членъ Съѣзда можетъ, по своему желанію, приписаться къ одному или нѣсколькимъ отдѣленіямъ.

13. Совѣтъ Съѣзда въ первомъ своемъ засѣданіи избираетъ изъ среды своей Предсѣдателя Совѣта и шесть членовъ въ Распорядительный Комитетъ на все время Съѣзда; Предсѣдатель Совѣта признается Предсѣдателемъ Съѣзда. Независимо отъ сего Совѣтъ въ томъ же засѣданіи раздѣляется, по числу отдѣленій Съѣзда, на комиссіи, впредь до открытія отдѣленій, которыя немедленно избираютъ своихъ особыхъ предсѣдателей, при чемъ послѣдніе, съ своей стороны, приглашаютъ секретарей.

14. Распорядительный Комитетъ завѣдуетъ всею хозяйственной частью и всѣмъ внутреннимъ и внѣшнимъ порядкомъ Съѣзда.

15. Въ составъ Распорядительнаго Комитета, кромѣ шести членовъ, избранныхъ Съѣздомъ, входитъ казначей Съѣзда.

16. Предсѣдатели и секретари Отдѣленій Съѣзда составляютъ Ученый Комитетъ Съѣзда.

17. Предсѣдателямъ отдѣленій вменяется въ обязанность, съ утвержденія Ученаго Комитета Съѣзда, допускать къ докладу только тѣ изъ рефератовъ, которые этого заслуживаютъ. Словесныя сообщенія допускаются Комитетомъ по разсмотрѣніи тезисовъ.

Примѣчаніе. Референты приглашаются присылать свои доклады, по мѣрѣ возможности, заблаговременно въ Предварительный Комитетъ Съѣзда.

18. Ученый Комитетъ руководитъ всей ученой частью Съѣзда и наблюдаетъ за правильнымъ ходомъ его ученыхъ работъ.

6. Das Vorbereitende Comité hat das Recht, wenn es solches für nützlich hält, auch fremde Gelehrten einzuladen.

7. Die Mitglieder des Conseils unterliegen ebenfalls der oben genannten Einzahlung.

8. Diejenigen, welche Congressmitglieder zu sein wünschen, die festgesetzte Einzahlung zu leisten und das Mitgliedsbillet zu erhalten wünschen, können sich bei Zeiten an die Moskauer oder Petersburger Archäologischen Gesellschaften, sowie an die Abtheilungen des Vorbereitenden Comité's des zehnten Archäologischen Congresses wenden.

9. Der Congress zerfällt in elf Abtheilungen: I. Vorhistorische Alterthümer. II. Geschichtliche, geographische und ethnographische Alterthümer. III. Denkmäler der Kunst und Malerei. IV. Häusliches und gesellschaftliches Leben, Rechtskunde und Kriegswesen. V. Kirchliche Alterthümer. VI. Urkunden der Sprache und der Schrift. VII. Klassische, byzantinische und westeuropäische Alterthümer. VIII. Baltische Alterthümer. IX. Alterthümer des Orients. X. Münz- und Siegel-Kunde und XI. Archäographische Denkmäler.

Das Conseil des Congresses hat das Recht, wenn nothwendig, die Zahl der Abtheilungen zu vergrössern, oder einige derselben zu vereinigen.

10. Der Congress soll eine Archäologische Ausstellung zusammenbringen.

11. Das Conseil wird rechtzeitig aus den Congressmitgliedern Sekretäre erwählen. Die Sekretäre werden zu den Mitgliedern des Conseils gezählt.

12. Jedes Mitglied des Congresses kann, je nach seinem Wunsch, einer oder verschiedenen Abtheilungen zugezählt werden.

13. Das Conseil des Congresses wählt in seiner ersten Sitzung aus seiner Mitte für die Dauer des Congresses einen Präsidenten und sechs Mitglieder, welche das Verwaltungs-Comité bilden; der Präsident des Conseils ist gleichzeitig auch Präsident des Congresses. Ausserdem wird das Conseil in derselben ersten Sitzung für jede Abtheilung des Congresses Commissionen bilden, welche ihrerseits Präsidenten wählen; letztere bestimmen ihre Sekretäre.

14. Das Verwaltungs-Comité nimmt auf sich den ganzen wirthschaftlichen, für den Congress erforderlichen Theil, sowie die nothwendigen inneren und äusseren Einrichtungen desselben.

15. Zum Verwaltungs-Comité gehört ausser den von dem Conseil gewählten sechs Mitgliedern, auch der Cassirer des Congresses.

16. Die Präsidenten und Sekretäre der verschiedenen Congressabtheilungen bilden das Gelehrten-Comité des Congresses.

17. Die Präsidenten der verschiedenen Congressabtheilungen dürfen nur solche Vorträge gestatten, welche seitens des Gelehrten-Comité dessen würdig befunden worden sind. Mündliche Vorträge werden nur berücksichtigt, wenn die Thesen derselben zuerst durchgesehen worden sind.

Anmerkung. Die Mitglieder, welche Vorträge zu halten wünschen, müssen ihre Entwürfe möglichst früh dem Vorbereitenden Comité einreichen.

18. Das Gelehrten-Comité leitet den ganzen wissenschaftlichen Theil des Congresses und beaufsichtigt den richtigen Gang seiner Arbeiten.

19. Комитеты Ученый и Распорядительный сами избираютъ своихъ представителей и секретарей. Они засѣдаютъ ежедневно во все продолженіе Съѣзда.

20. Совѣты Съѣзда и отдѣленія созываются ихъ предсѣдателями. Каждое отдѣленіе въ правѣ избирать въ свои члены изъ среды Съѣзда ученыхъ, коихъ постоянное содѣйствіе оно признаетъ для себя необходимымъ. О такихъ выборахъ предсѣдатели отдѣленій доводятъ до свѣдѣнія предсѣдателя Совѣта Съѣзда.

21. Засѣданія, какъ Совѣта, такъ и Комитетовъ Ученаго и Распорядительнаго, а равнымъ образомъ отдѣленій Съѣзда, происходятъ при закрытыхъ дверяхъ.

22. Засѣданія Совѣта бываютъ общія и частныя по отдѣленіямъ. На общихъ засѣданіяхъ обсуждаются всѣ вопросы общаго характера. На засѣданіяхъ отдѣленій обсуждаются спеціальныя вопросы, входящіе въ кругъ занятій того или другаго отдѣленія.

22. Засѣданія Съѣзда публичны.

Примѣчаніе. Корреспонденты журналовъ и газетъ обращаются въ Распорядительный Комитетъ, за полученіемъ особыхъ мѣстъ.

24. Почетные предсѣдатели, какъ общихъ собраній Съѣзда, такъ и отдѣленій, назначаются на каждое засѣданіе особо Ученымъ Комитетомъ Съѣзда изъ среды членовъ Съѣзда. Наблюденіе за порядкомъ засѣданій лежитъ на предсѣдателяхъ. Почетный предсѣдатель обязанъ остановить каждаго члена Съѣзда, который въ своей рѣчи удалится отъ предмета обсужденія или уклонится отъ научной цѣли.

Примѣчаніе. Вмѣняется въ обязанность Ученаго Комитета Съѣзда избирать почетныхъ предсѣдателей засѣданій только изъ тѣхъ лицъ, которыя по своимъ научнымъ занятіямъ соотвѣтствуютъ характеру назначаемыхъ засѣданій.

25. Программы каждаго засѣданія Съѣзда, какъ общихъ собраній, такъ и отдѣленій, опредѣляются заблаговременно на каждый разъ особо Ученымъ Комитетомъ Съѣзда. Программы засѣданій, заключающія въ себѣ названія рефератовъ и ихъ главные тезисы, раздаются членамъ Съѣзда и вывѣшиваются наканунѣ засѣданій у дверей залы. Ни одинъ новый вопросъ не можетъ быть возбужденъ въ засѣданіяхъ Съѣзда безъ предварительнаго заявленія Ученому Комитету.

26. Во время продолженія Съѣзда издаются отдѣльными выпусками, по окончаніи засѣданій, краткіе о нихъ отчеты, которые выдаются членамъ Съѣзда бесплатно.

Примѣчаніе. Въ этихъ отчетахъ помѣщается содержаніе лишь тѣхъ докладовъ, авторы которыхъ представили секретарю Отдѣленія, передъ чтеніемъ, краткое изложеніе своего реферата. Изложеніе это не должно превышать 40 печатныхъ строкъ.

19. Das Gelehrten- und das Verwaltungs-Comité erwählen selbst ihre Präsidenten und Sekretäre. Die Sitzungen finden, während der Dauer des Congresses, alltäglich statt.

20. Die Präsidenten des Conseils des Congresses sowie der verschiedenen Abtheilungen desselben laden die betreffenden Mitglieder zu den zu haltenden Sitzungen ein. Jede Abtheilung hat das Recht, diejenigen Gelehrten des Congresses als ihre Mitglieder aufzunehmen, deren ständige Mitwirkung sie für nothwendig erachtet. Derartige Aufnahmen müssen dem Präsidenten des Conseils des Congresses von den Präsidenten der Abtheilungen angemeldet werden.

21. Die Sitzungen des Conseils, des Gelehrten- und des Verwaltungs-Comités, sowie der Abtheilungen des Congresses finden bei geschlossenen Thüren statt.

22. Die Sitzungen des Conseils finden gemeinschaftlich, oder einzeln für jede der Congressabtheilungen statt. In den gemeinschaftlichen Sitzungen werden nur Fragen allgemeinen Charakters behandelt; dagegen werden in den Sitzungen der einzelnen Congressabtheilungen nur solche Fragen erörtert, welche sich speziell auf die Arbeiten dieser Abtheilungen beziehen.

23. Die Sitzungen des Congresses selbst werden öffentlich stattfinden.

Anmerkung. Correspondenten von Zeitungen und Journälen müssen sich, wenn sie besondere Plätze zu haben wünschen, an das Verwaltungs-Comité wenden.

24. Das Gelehrten-Comité wählt für jede Sitzung aus den Mitgliedern des Congresses, sowohl für die gemeinschaftlichen Congresssitzungen, wie auch für diejenigen der einzelnen Abtheilungen, besondere Ehrenpräsidenten. Die Präsidenten haben für Aufrechterhaltung der Ordnung während der Sitzungen Sorge zu tragen. Der Ehrenpräsident ist verpflichtet, jedes Mitglied des Congresses zu unterbrechen, das sich in seinem Vortrage von dem zu behandelnden Gegenstande entfernen, oder von dem wissenschaftlichen Ziele ablenken sollte.

Anmerkung. Das Gelehrten-Comité des Congresses wählt für die Sitzungen desselben nur solche Ehrenpräsidenten, welche in Folge ihrer wissenschaftlichen Arbeiten dem Charakter der betreffenden Sitzungen entsprechen.

25. Das Gelehrten-Comité bestimmt rechtzeitig das Programm für die Sitzungen der gemeinschaftlichen Versammlungen, sowie derjenigen der einzelnen Abtheilungen des Congresses. Die Programme der Sitzungen, die die in denselben zu haltenden Vorträge und ihre Hauptthesen enthalten müssen, werden an die Congressmitglieder vertheilt und am vorhergehenden Tage durch Anschlag an den Saalthüren bekannt gemacht. Es können in den Sitzungen keine anderen neuen Fragen behandelt werden, als solche, welche vorher dem Gelehrten-Comité unterbreitet wurden.

26. Während des Congresses werden nach den Sitzungen desselben besondere kurzgefasste Druckschriften über die Verhandlungen dieser Sitzungen erscheinen und den Congressmitgliedern unentgeltlich zur Verfügung stehen.

Anmerkung. Es werden in diesen Druckschriften nur solche Vorträge aufgenommen werden, deren Inhalt vorher seitens des Verfassers dem Sekretär der betreffenden Abtheilung mitgetheilt worden war. Die Mittheilung darf nicht mehr als 40 Druckzeilen umfassen.

27. Время каждого засѣданія, какъ общихъ собраній Съѣзда, такъ и отдѣленій, назначаются Распорядительнымъ Комитетомъ.

28. На засѣданіяхъ Съѣзда допускаются какъ словесныя, такъ и письменныя сообщенія. Но ни одинъ членъ не въ правѣ говорить или читать болѣе получаса, не испросивъ на то разрѣшенія присутствующихъ председателей и Ученаго Комитета.

Примѣчаніе. Работы, не подходящія, по мнѣнію председателей отдѣленій, подъ рубрику рефератовъ, выдѣляются въ особую группу и предлагаются на обсужденіе и обработку въ частныхъ засѣданіяхъ специалистовъ, безъ допущенія на нихъ публики.

29. Всѣ разсужденія и пренія въ засѣданіяхъ Съѣзда какъ общихъ, такъ и частныхъ, по отдѣленіямъ, происходятъ на русскомъ языкѣ, но Ученый Комитетъ можетъ назначить особыя засѣданія на французскомъ и нѣмецкомъ языкахъ.

30. Изслѣдованія или сообщенія, присланныя на Съѣздъ въ отвѣтъ на предложенные вопросы, поступаютъ въ Ученый Комитетъ, разсматриваются въ отдѣленіяхъ Совѣта и докладываются кѣмъ-либо изъ членовъ въ одномъ изъ засѣданій Съѣзда.

31. Каждый членъ Съѣзда при входѣ въ засѣданіе долженъ предъявить свой членскій билетъ и знакъ.

32. Для напечатанія „Трудовъ Съѣзда“ избирается Совѣтомъ Съѣзда особый редакціонный Комитетъ.

Вопросы, предложенные на обсужденіе X Археологическаго Съѣзда.

Вопросы общіе:

1. *Андерсонъ*. Объ отношеніи угро-финскихъ языковъ, съ одной стороны, къ самодскимъ, туркестанскимъ и монгольскимъ и, съ другой стороны, къ индоевропейскимъ.

2. *Д. И. Багалъй*. Роль Харьковскаго университета въ изученіи мѣстныхъ древностей въ первые годы XIX вѣка.

3. *Р. Гаусманъ*. Обзоръ развитія археологическихъ изслѣдованій въ Прибалтійскомъ краѣ за послѣднее пятидесятилѣтіе.

4. *Баронъ Бруннинъ*. Историческія общества Прибалтійскаго края; ихъ коллекціи и изданія и обзоръ историческихъ трудовъ въ Прибалтійскомъ краѣ въ теченіе послѣднихъ пятидесяти лѣтъ.

27. Das Verwaltungs-Comité hat zu bestimmen, wann die gemeinschaftlichen Versammlungen, sowie auch diejenigen der einzelnen Abtheilungen stattzufinden haben.

28. Während der Sitzungen des Congresses werden sowohl mündliche als auch schriftliche Vorträge gestattet. Die Vorträge dürfen ohne die besondere Erlaubniss des anwesenden Präsidenten und des Gelehrten-Comité nicht länger als eine halbe Stunde dauern.

Anmerkung. Die Vorträge, deren Gegenstände, nach der Meinung der verschiedenen Abtheilungspräsidenten in die Rubriken der Abtheilungen nicht hinein gehören, werden von einer, zu diesem Zweck speziell bestimmten Gruppe von Spezialisten durchgesehen werden. Zu den Versammlungen dieser Spezialisten wird kein Publikum hinzugelassen.

29. Die Verhandlungen und Debatten des Congresses, sowohl der allgemeinen, sowie der einzelnen Versammlungen, finden in russischer Sprache statt. Das Gelehrten-Comité kann jedoch besondere Sitzungen anberaumen, auf denen in französischer und deutscher Sprache verhandelt wird.

30. Nachforschungen oder Mittheilungen, welche dem Congress zur Beantwortung auf gestellte Fragen zugesandt worden sind, gelangen zuerst ins Gelehrten-Comité, werden hierauf in den Congressabtheilungen durchgesehen und nachher durch ein Mitglied in einer der Congresssitzungen zum Vortrage gebracht.

31. Jedes Mitglied des Congresses muss, um zu den Sitzungen zugelassen zu werden, sein Abzeichen und Mitgliedsbillet vorzeigen.

32. Für die im Drucke zu erscheinenden „Arbeiten des Congresses“ wird vom Conseil des Congresses ein besonderes Redaktions-Comité gebildet werden.

Fragen, welche zur Beurtheilung des X. Archäologischen Congresses vorgestellt sind.

Allgemeine Fragen.

1. *Anderson*. Ueber das Verhältniss des ugrofinnischen Sprachstammes einerseits zum samojedischen, turkestanischen und mongolischen, und andererseits zum indoeuropäischen.

2. *D. I. Bagaley*. Die Rolle der Universität zu Charkow hinsichtlich des Studiums der dortigen Alterthümer in den ersten Jahren des XIX. Jahrhunderts.

3. *R. Hausmann*. Uebersicht der archäologischen Forschungen in den Ostseeprovinzen im letzten halben Jahrhundert.

4. *H. Baron Bruiningk*. Die historischen Gesellschaften der Ostseeprovinzen, ihre Sammlungen und Publikationen, sowie Übersicht der historischen Arbeiten in den Ostseeprovinzen im letzten halben Jahrhundert.

5. *Б. Кордтъ*. Значеніе сѣверо-восточныхъ плаваній для расширенія познаній о сѣверной Россіи.

6. *А. Л. Миротворцевъ*. Общій сводъ вопросовъ и запросовъ прежнихъ археологическихъ сѣздовъ и опытъ изъ научной систематизаціи.

I. Древности первобытныя.

7. *Андерсонъ*. О древнѣйшихъ отношеніяхъ угро-финскихъ народовъ со славянами на основаніи лингвистическихъ данныхъ.

8. *В. Б. Антоновичъ*. Опредѣлить погребальные типы въ курганахъ древнихъ земель Волынской и Холмской.

9. *Н. Е. Бранденбургъ*. Какому племени могутъ быть приписаны тѣ изъ языческихъ могилъ Кіевской губерніи, въ которыхъ вмѣстѣ съ покойниками погребены остовы убитыхъ лошадей.

10. *А. А. Спицынъ*. Обзоръ работъ по доисторической археологіи Россіи, произведенныхъ въ періодъ времени между Виленскимъ и Рижскимъ археологическими сѣздами.

11. *Графиня П. С. Уварова*. Сравнительное изученіе способовъ погребенія и предметовъ, извлеченныхъ изъ могильниковъ западной части Россіи и пограничныхъ съ ней сосѣднихъ государствъ (Австріи и Пруссіи), приблизительно на пространствѣ между Днѣпромъ, притоками Западной Двины и Вислою, озеромъ Ильменемъ и Ладожскимъ, Балтійскимъ моремъ, р. Одеромъ и Дунаемъ.

12. *И. Д. Четыркинъ*. Что служило причиною замѣны у балтійскихъ славянъ трупосожженія погребеніемъ.

II. Древности историко-географическія и этнографическія.

13. *Н. Бушъ*. Русскіе жители въ Ригѣ, Ревелѣ и Дерптѣ до XVII столѣтія.

14. *С. Е. Зотцевъ*. Слѣды христіанства на Дону въ домонгольскій періодъ.

15. — О древнихъ городкахъ въ рязанскихъ княжествахъ, въ Воронежѣ и Ливнахъ.

16. *М. П. Истоминъ*. О національномъ характерѣ молдаво-валахскаго населенія въ XIII—XVI вѣкахъ и его отношеніяхъ къ южной Руси.

17. *Б. Кордтъ*. Древнѣйшія карты Россіи по 1700 г.

18. *В. Θ. Миллеръ*. Новгородское творчество въ русскомъ былевомъ эпосѣ.

19. — Пересмотръ вопросовъ объ отголоскахъ финской народной поэзіи въ русскомъ эпосѣ.

20. — Русская народная поэзія (былины, пѣсни, сказки) въ устахъ иностранцевъ.

5. *B. Cordt*. Die Bedeutung der Nord-Ost-Fahrt für die Kunde des nördlichen Russlands.

6. *A. L. Mirotworzew*. Allgemeine Uebersicht der Anfragen der früheren archäologischen Congresse und Versuch sie nach einem System zu ordnen.

I. Vorhistorische Alterthümer.

7. *Anderson*. Ueber die ältesten Berührungen der ugrofinnischen Völker mit den Slaven auf Grundlage linguistischer Daten.

8. *W. B. Antonowitsch*. Aufklärung der Beerdigungs-Typen in den Grabhügeln des alten Wolhynien und Cholm.

9. *N. E. Brandenburg*. Welchem Völkerstamme können diejenigen heidnischen Gräber im Gouvernement Kiew zugezählt werden, in welchen man Menschen und Pferde zusammen begraben fand?

10. *A. A. Spitzin*. Uebersicht der Arbeiten auf dem Gebiete der prähistorischen Archäologie Russlands, die im Zeitraume zwischen dem Wilnaer und Rigaer Congresse ausgeführt worden sind.

11. *Gräfin P. S. Uwarov*. Vergleichendes Studium der Beerdigungsweise und der Gegenstände, die aus den Grabhügeln im Westen Russlands und in den an seinen Grenzen liegenden Staaten (Oesterreich und Preussen), ungefähr zwischen dem Dnjepr, den Nebenflüssen der westlichen Düna und der Weichsel, den Seen — Ilmen und Ladoga, dem Baltischen Meer und den Flüssen Oder und Donau ausgegraben worden sind.

12. *U. D. Tschetyrkin*. Wesshalb wurde bei den baltischen Slaven das Verbrennen der Leichen durch deren Begräbniss ersetzt?

II. Historisch-geographische und ethnographische Alterthümer.

13. *N. Busch*. Die russischen Einwohner in Riga, Reval und Dorpat bis zum XVII. Jahrhundert.

14. *S. E. Swerev*. Die Spuren des Christenthums längs dem Don in der vormongolischen Periode.

15. — Ueber die alten Städtchen in den Rjasaner Fürstenthümern, in Woronesch und Livny.

16. *M. P. Istomin*. Ueber den Nationalvolkscharakter in der Moldau und Walachei im XIII.—XVI. Jahrhundert und über seine Beziehungen zu Süd-Russland.

17. *B. Cordt*. Die ältesten Karten Russlands bis zum Jahre 1700.

18. *W. F. Miller*. Das Nowgorodsche Schaffen im russischen Epos.

19. — Die Beurtheilung der Frage über die Fragmente finnischer Volks-Poesie im russischen Epos.

20. — Russische Volkspoesie (Sagen, Märchen, Lieder) im Munde der nicht-russischen Völker.

21. *Минскій Губернскій Статистическій Комитетъ*. Изслѣдованіе въ археологическомъ отношеніи Двины, Нѣмана и Вислы, какъ главныхъ нервовъ, соединявшихъ славянъ съ литовцами.

22. — Отношенія литовскихъ и финскихъ племенъ къ славянамъ съ древнѣйшихъ временъ: политическія связи, религіозныя, торговыя и проч.

23. *В. М. Михайловскій*. Начало нѣмецкой колонизаціи въ Прибалтійскомъ краѣ въ критическомъ освѣщеніи источниковъ.

24. *Е. Орловскій*. Обзоръ нападений ливонскихъ рыцарей на Литву въ теченіе XIII—XV столѣтій.

25. *А. П. Сапуновъ*. Полоцкія удѣльныя княжества, Герцике и Куконось, и ихъ отношенія къ Полоцку и Ригѣ.

26. *Н. Теодоровичъ*. Первоначальная исторія города Луцка Волынской губерніи.

27. *Ө. И. Успенскій*. Сохранившіяся у Иорнанда преданія о древней готской исторіи.

28. — Устои нормандской теоріи въ русской исторіи.

29. *И. П. Филевичъ*. Южные и юго-восточные племенные рубежи Литвы и Руси по хоро и топографической номенклатурѣ.

30. *А. Юрьянъ*. О сходствѣ мотивовъ латышской и малорусской народной поэзіи.

31. *А. А. Кочубинскій*. Было ли культурное вліяніе Руси на латышское племя и съ какого времени.

III. Памятники искусствъ и художествъ.

32. *В. Нейманъ*. Объясненіе ряда выдающихся памятниковъ въ области живописи и скульптуры, найденныхъ и находящихся въ Прибалтійскомъ краѣ.

33. — Обзоръ древнихъ церквей и другихъ памятниковъ архитектуры города Риги подъ руководствомъ специалистовъ.

IV. Бытъ домашній, юридическій, общественный и военный.

34. *Я. Лаутембахъ*. О связи литовско-латышской мифологіи съ славянской.

35. *Минскій Губернскій Статистическій Комитетъ*. Признаки и слѣды стараго быта въ нынѣшней литовской народности Прибалтійскаго края.

36. — Мѣры и средства, принимавшіяся германскимъ племенемъ къ порабощенію коренного населенія Прибалтійскаго края.

37. — Археологическія и историческія данныя о древнѣйшемъ самостоятельномъ бытѣ коренного населенія Прибалтійскаго края: а) литовскія племена, пруссы, жмудь, куры и ливы; б) финскія племена — эсты и финны.

21. *Das Statistische Comité des Gouvernements Minsk*. Archäologische Untersuchung der Düna, des Niemen und der Weichsel, als der zusammenknüpfenden Hauptnerven zwischen den Littauern und Slaven.

22. — Die Berührungen der Littauer und Finnen mit den Slaven seit den ältesten Zeiten, ihre gegenseitigen Verhältnisse in religiösen, politischen, commerziellen und anderen Beziehungen.

23. *W. M. Michailowsky*. Der Beginn der deutschen Kolonisation in den baltischen Ländern unter der kritischen Beleuchtung der Quellen.

24. *E. Orłowsky*. Uebersicht der Ueberfälle Littauens vom XIII. bis XV. Jahrhundert seitens der livländischen Ritter.

25. *A. P. Sapunov*. Die Polozkischen Theilfürstenthümer Gerzike und Kukones und ihre Beziehungen zu Polozk und Riga.

26. *N. Teodorowitsch*. Die Anfangsgeschichte der Stadt Luzk im Wolhynischen Gouvernement.

27. *F. I. Uspensky*. Die durch Jornandes überlieferten Sagen über die älteste Geschichte der Gothen.

28. — Die Begründung der normännischen Theorie in der russischen Geschichte.

29. *I. P. Filewitsch*. Grenzen der Süd- und Süd-West-Littauer und der russischen Völkerstämme nach der oro- und topographischen Nomenklatur.

30. *A. Jurjan*. Ueber die Aehnlichkeit zwischen den Motiven der lettischen und der klein-russischen Volksmusik.

31. *A. A. Kotschubinsky*. Ob Russland Kultur-Einfluss auf das lettische Volk hatte und von welcher Zeit?

III. Denkmäler der Kunst und Malerei.

32. *W. Neumann*. Erläuterung einer Reihe hervorragender Kunstdenkmäler der Ostseeprovinzen auf dem Gebiete der Malerei und Skulptur.

33. — Besichtigung der alten Kirchen und der anderen Baudenkmäler der Stadt Riga unter Führung eines Fachmannes.

IV. Häusliches und gesellschaftliches Leben, Rechtskunde und Kriegswesen.

34. *J. Lautenbach*. Ueber den Zusammenhang der Mythologie der lettisch-littauischen und der slavischen Völker.

35. *Das Statistische Comité des Gouvernements Minsk*. Merkmale und Spuren der früheren Lebensart bei dem jetzigen littauischen Volke in den baltischen Provinzen.

36. — Massregeln und Mittel, die vom deutschen Volksstamme zur Unterwerfung der Urbewohner der baltischen Provinzen ergriffen wurden.

37. — Archäologische und historische Daten über die älteste, eigenartige Lebensart der Urbewohner der Ostseegouvernements: a) littauische Völker, Preussen, Shmuden (Жмудь), Kuren und Liven; b) Finnische Völker: Esten und Finnen.

38. *В. А. Макотинъ*. О подсудкахъ въ лѣвобережной Малороссіи.

39. *И. Д. Четыркинъ*. Дѣйствительно ли домъ, называемый въ Калугѣ домомъ Марины Мнишекъ, принадлежитъ къ памятникамъ русскаго зодчества конца XVI и начала XVII вѣка?

40. *К. фонъ-Штернъ*. Торговые пути ганзеатовъ въ Великій Новгородъ.

41. — О Магдебургскомъ правѣ въ городахъ Лѣвобережной Малороссіи.

42. *А. А. Кочубинскій*. Было ли христіанство среди латышей до появленія нѣмецкихъ рыцарей и если да, то гдѣ былъ его источникъ?

V. Древности церковныя.

43. *Н. Теодоровичъ*. О православныхъ волынскихъ монастыряхъ, нѣкогда существовавшихъ, а въ настоящее время не существующихъ, по свѣдѣніямъ Архива Почаевской Лавры.

44. *И. Д. Четыркинъ*. Выяснить начало и послѣдовательное развитіе въ русской иконографіи изображеній св. великомученика Никиты на древнихъ крестахъ, образахъ и образкахъ и объяснить значеніе сюжета. (Св. Никита изображается бьющимъ дьявола, или держащимъ его на цѣпи, или же готовящимся возложить на дьявола цѣпь).

VI. Памятники языка и письма.

45. *П. В. Владимировъ*. Какіе переводы съ нѣмецкаго сдѣланы въ древней Руси?

46. — Определить редакціи лѣтописныхъ и другихъ сказаній о великомъ князѣ Александрѣ Невскомъ.

47. *И. Гуртъ*. Докладъ о рукописномъ собраніи древнихъ эстонскихъ преданій.

48. *С. О. Домовъ*. Западно-русскіе списки хронографа.

49. *А. В. Стороженко*. Какъ объяснить нѣкоторые полонизмы въ старыхъ кievскихъ топографическихъ названіяхъ, напр. Щекавица (szezekas) вмѣсто народнаго Скавика (скавучать) и т. д.

VII. Древности классическія, византійскія и западно-европейскія.

50. *В. К. Мальмбергъ*. Время и мѣсто происхожденія греческихъ и греко-варварскихъ издѣлій, найденныхъ въ южной Россіи.

51. *А. Бухгольцъ*. Чаша императора Оттона.

38. *W. A. Mjakotin*. Ueber die Nachbar-Völker (подсусѣдки) des am linken Ufer liegenden Kleinrusslands.

39. *I. D. Tschetyrkin*. Ob das Haus, das man in Kaluga, der Sage nach, das Haus der Marina Mnischek nennt, in der That zu den Denkmälern der russischen Baukunst aus dem Ende des XVI. oder dem Anfange des XVII. Jahrhunderts gehört.

40. *K. von Stern*. Die Handelswege der Hanseaten nach Gross-Nowgorod.

41. — Ueber das Magdeburger Recht in den am linken Ufer liegenden Städten Kleinrusslands.

42. *A. A. Kotschubinsky*. Ob das Christenthum bei den Letten vor der Erscheinung der deutschen Ritter verbreitet war und wo lag die Quelle desselben?

V. Kirchliche Alterthümer.

43. *N. Teodorowitsch*. Ueber früher existirende und jetzt verschwundene orthodoxe Klöster in Wolhynien nach den Daten des Archivs der Potschajewschen Lavra (Kloster).

44. *I. D. Tschetyrkin*. Erklärung des Ursprungs und der allmählichen Entwicklung in der russischen Heiligenbildermalerei (иконографія) hinsichtlich der Abbildung des heil. Märtyrers Nikita auf den alten Kreuzen und grossen und kleinen Gottesbildern, sowie Erklärung dieser Abbildung. (Der heil. Nikita wird geschildert den Teufel schlagend, oder im Begriff ihm die Kette anzulegen, oder ihn an einer Kette haltend.)

VI. Denkmäler des Schreib- und Sprachwesens.

45. *P. W. Wladimirov*. Welche Uebersetzungen aus dem Deutschen sind im alten Russland gemacht worden?

46. — Erklärung der Abfassungen der chronographischen und anderen Sagen von dem Grossfürsten Alexander Newsky.

47. *I. Hurt*. Bericht über eine handschriftliche Sammlung alter estnischer Volksüberlieferungen.

48. *S. O. Dolgov*. Westrussische Abschriften des Chronographs.

49. *A. W. Storoschjenko*. Wie kann man einige Polonismen in den alten russischen topographischen Benennungen, zum Beispiel Schtschekawitza (Щекавица) (szczekac) statt des Volkswortes Skawik (Скавика) (скавучать) u. s. w., erklären?

VII. Klassische, byzantinische und westeuropäische Alterthümer.

50. *W. K. Malmberg*. Zeit und Ort des Ursprungs der in Süd-Russland gefundenen griechischen und griechisch-barbarischen Arbeiten.

51. *Ant. Buchholz*. Die Kaiser-Otto-Schale.

VIII. Древности прибалтійскія.

52. *П. Аболъ*. О князьяхъ городищъ Букенойса и Герцике.
53. *Андерсонъ*. Этимологія разныхъ балтійскихъ и русскихъ мѣстныхъ названій.
54. *А. Беценбергеръ*. Находятся ли въ Балтійскомъ краѣ слѣды готскихъ поселеній?
55. *А. Биленштейнъ*. Перечень, описаніе и исторія древне-латышскихъ городищъ (горныхъ укрѣпленій) съ картою по нынѣшнимъ губерніямъ и уѣздамъ.
56. — Деревянный вѣкъ латышей.
57. — Какую утварь, какія орудія для хлѣбопашества, какую одежду заимствовали латыши отъ нѣмцевъ?
58. — Топографическая номенклатура латышской страны, какъ источникъ древней этнологіи и языка.
59. *Е. Биленштейнъ*. Народная пѣсня латышей какъ источникъ археологій.
60. — Свадебные обряды латышей встарину и въ настоящее время.
61. *А. Г. Веберъ*. Воспоминанія о готахъ въ преданіяхъ латышско-литовскаго племени.
62. — О сношеніяхъ скандинавцевъ съ жителями Балтійскаго края въ до-историческія времена.
63. *Р. Гаусманъ*. Разные типы ливонскихъ могильниковъ: а) могильники со слѣдами сожженія или каменно-рядовые могильники; б) могильники съ костяками: курганы древнѣйшаго періода; курганы менѣе отдаленнаго періода: могильники ливовъ, могильники латышей.
64. *Р. Гулеке*. Исторія средневѣковаго зодчества въ Прибалтійскомъ краѣ.
65. *О. Калласъ*. Фолклористическія древности у эстонцевъ-католиковъ въ Витебской губерніи.
66. *И. Д. Крюгеръ*. О бытѣ домашнемъ, общественномъ и военномъ первобытныхъ обитателей прибалтійскихъ губерній.
67. *Фонъ-Лёвизъ-офъ-Менаръ*. Историческая карта Лифляндіи во времена Ливонскаго Ордена.
68. *Лихтенштейнъ*. Военный бытъ аборигеновъ Лифляндіи въ XIII вѣкѣ.
69. *Минскій Губернскій Статистическій Комитетъ*. Древнѣйшія названія городовъ и вообще населенныхъ мѣстъ въ Прибалтійскомъ краѣ.
70. — Историческія судьбы пруссовъ, куровъ и ливовъ до нашихъ временъ.
71. — Время, способы и цѣль поселенія нѣмцевъ въ Прибалтійскомъ краѣ.
72. *В. М. Михайловскій*. Ганза и города Прибалтійскаго края до конца XIV вѣка.
73. *В. Плутте*. „Король“ въ латышскихъ народныхъ сказаніяхъ.
74. *Д-ръ Саксендаль*. Доисторическіе вѣсы и гирьки XI вѣка въ Лифляндіи.

VIII. Baltische Alterthümer.

52. *P. Abol.* Ueber die Fürsten der Städte Kukenois und Gerzike.
53. *Anderson.* Beiträge zur Etymologie verschiedener baltischer und russischer Ortsnamen.
54. *A. Bezzenberger.* Sind Spuren von Gothenansiedelungen im baltischen Lande nachweisbar?
55. *A. Bielenstein.* Verzeichniss, Beschreibung und Geschichte der altlettischen Burgberge nebst Karte nach den Grenzen der heutigen Gouvernements und Kreise.
56. — Das hölzerne Zeitalter der Letten.
57. — Welche Hausgeräthe, Ackerwerkzeuge, Kleidungsstücke hat der Lette vom Deutschen empfangen?
58. — Topographische Onomastik des Lettenlandes als Quelle alter Ethnologie und Sprache.
59. — Das lettische Volkslied als Quelle für Archäologie.
60. — Hochzeitsgebräuche der Letten in alter und neuer Zeit.
61. *A. Weber.* Erinnerungen an die Gothen in den Sagen des lettisch-litauischen Volkes.
62. — Ueber die Berührungen der Skandinavier mit den Einwohnern des baltischen Landes in prähistorischen Zeiten.
63. *R. Hausmann.* Die verschiedenen Typen der livländischen Gräber: a) Brandgräber oder Steinreihengräber; b) Skelettgräber: älterer Zeit, jüngerer Zeit: Livengräber, Lettengräber.
64. *R. Guleke.* Geschichte der mittelalterlichen Baukunst in den Ostseeprovinzen.
65. *O. Kallas.* Folkloristische Alterthümer bei den katholischen Esten im Gouvern. Witebsk.
66. *I. D. Krüger.* Ueber das häusliche und Gesellschaftsleben und über das Kriegswesen der ersten Einwohner der Ostseegouvernements.
67. *C. v. Löwis of Menar.* Historische Karte Livlands zur Zeit des Ordens.
68. *Lichtenstein.* Das Kriegswesen der Eingebornen Livlands im XIII. Jahrhundert.
69. *Das Statistische Comité des Gouvernements Minsk.* Die ältesten Benennungen der Städte und überhaupt der angesiedelten Stellen in den Ostseegouvernements.
70. — Die historischen Schicksale der Preussen, Kuren und Liven bis zu unserer Zeit.
71. — Zeit, Mittel und Ziel der Ansiedelung der Deutschen in dem baltischen Lande.
72. *W. M. Michailowsky.* Die Hansa und die baltischen Städte bis zum Ende des XIV. Jahrhunderts.
73. *W. Plutte.* „Der König“ in den lettischen Volkssagen.
74. *Dr. Sachsendahl.* Prähistorische Wagen und Gewichte des XI. Jahrhunderts in Livland.

75. *С. С. Служикій.* Кресты въ прибалтійскихъ раскопкахъ.

76. *А. А. Спицынъ.* Общее обозрѣніе доисторическохъ древностей прибалтійскихъ областей Россіи.

77. *В. К. Фогель.* Въ какомъ положеніи находится вопросъ о племени ливовъ въ историческомъ и этнографическомъ отношеніи?

78. *Л. фонъ-Шрёдеръ.* Древнія сношенія эстонцевъ со Скандинавіею въ области мѣта, суевѣрій, сказаній и правовъ.

79. — Свадебные обряды эстонцевъ и ихъ отношенія къ индо-германскимъ свадебнымъ обрядамъ.

80. *Латышъ* и эсть: на чьей сторонѣ аборигенность?

IX. Древности восточныя.

81. *С. С. Служикій.* Семирѣченскія христіанскія надписи.

82. *А. С. Хахановъ.* Грузинскіе апокрифы и отраженіе ихъ въ народной поэзи.

X. Нумизматика и сфрагистика.

83. *Д-ръ Саксендаль.* О значеніи печатей при опредѣленіи времени и дѣйствительности грамотъ (Демонстраціи гальванопластическихъ копій съ ливонскихъ печатей XIII—XIV столѣтія).

XI. Памятники археографическіе.

84. О необходимости устройства центрального историческаго архива въ Харьковѣ.

85. *И. М. Каманинъ.* О сосредоточеніи всего матеріала по южно-русской исторіи въ Кіевскомъ Центральномъ Архивѣ при университетѣ.

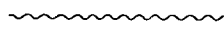

Запросы, на которые желательно получить разъясненіе на Съѣздѣ.

Вопросы общіе.

86. *Н. А. Янчукъ.* Нужно ли считать исчерпаннымъ вопросъ о прародинѣ и расселеніи индо-европейскаго племени и какую изъ существующихъ теорій слѣдуетъ признать въ настоящее время болѣе основательной — азіатскую или европейскую?

87. — Не будетъ ли признано своевременнымъ и полезнымъ возбудить вопросъ объ учрежденіи русской или международной экспедиціи для изслѣдованія въ палеонтолого-археологическомъ и геологическомъ отношеніяхъ Памира съ прилегающими странами центральной Азіи, для уясненія ихъ роли въ исторіи расселенія человѣчества и исторіи культуры вообще?

75. *S. S. Slutzky*. Die bei den Ausgrabungen in den baltischen Gouvernements gefundenen Kreuze.

76. *A. A. Spitzyn*. Allgemeine Uebersicht der prähistorischen Alterthümer in den an der Ostsee in Russland liegenden Ländern.

77. *W. K. Vogel*. In welchem Zustande ist jetzt die Frage von dem Volk der Liven in historischer und ethnographischer Beziehung?

78. *L. von Schröder*. Die alten Beziehungen der Esten zu Skandinavien auf dem Gebiete des Mythos und Aberglaubens, der Sage und Sitte.

79. — Die Hochzeitsgebräuche der Esten und ihre Beziehungen zu den indogermanischen Hochzeitsgebräuchen.

80. *Der Lette* und der Este: welcher von ihnen ist der Aborigene?

IX. Alterthümer des Orients.

81. *S. S. Slutzky*. Ueber die christlichen Inschriften in Semiretschensk.

82. *A. S. Chachanoff*. Grusinische Apokryphen und ihre Reflexe in der Volkspoesie.

X. Münzen- und Siegel-Kunde.

83. *Dr. Sachsendahl*. Ueber die Bedeutung der Siegel für die Bestimmung der Zeit und der Schriftstücke (Demonstration galvanoplastischer Kopien von livländischen Siegeln des XIII.—XIV. Jahrhunderts).

XI. Archäographische Denkmäler.

84. *Ueber* die Nothwendigkeit ein historisches Zentralarchiv in Charkow zu gründen.

85. *I. M. Kamanin*. Ueber die Vereinigung des ganzen Materials der Geschichte Süd-Russlands in dem bei der Universität bestehenden Kiewschen Zentral-Archive.

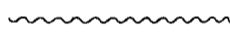

Fragen, deren Beantwortung auf dem Congress wünschenswerth ist.

Allgemeine Fragen.

86. *N. A. Jantschuk*. Darf die Frage nach der Urheimat und der Ausbreitung der indo-europäischen Stämme für abgeschlossen angesehen werden? Und welche der herrschenden Theorien muss heute als die besser begründete gelten — die asiatische oder die europäische?

87. — Wäre es nicht zeitgemäss und nützlich, die Gründung einer russischen oder internationalen Expedition zur Erforschung des Pamir-Gebietes und der angrenzenden Länder Centralasiens in paläontologisch-archäologischer und geologischer Beziehung anzuregen, um die Rolle klar zu legen, welche die genannten Gebiete in der Geschichte der Ausbreitung der Menschheit und der Kulturgeschichte überhaupt gespielt haben.

I. Древности первобытныя.

88. *А. Л. Миротворцевъ*. Не сохранилось ли какихъ-либо слѣдовъ археологическихъ для опредѣленія древнѣйшихъ расселеній литовско-финскихъ племенъ прибалтійскихъ мѣстностей, въ виду скудныхъ и смутныхъ извѣстій о томъ греко-римскихъ писателей, и нѣтъ ли основаній считать ихъ автохтонами, т.-е. первыми поселенцами.

89. *И. П. Филевичъ*. Что такое каменные могилы на западномъ Бугѣ, и къ какому племени онѣ принадлежатъ?

90. *Финно-Урское Общество*. На какомъ протяженіи Европейской Россіи встрѣчаются разные типы и виды недвижимыхъ и движимыхъ памятниковъ бронзоваго и желѣзнаго вѣковъ Сибири и чѣмъ объяснить распространеніе ихъ?

91. *А. И. Черепнинъ*. Слѣдовало бы выяснить, какая связь замѣчается между могильниками Окскаго бассейна (Старо-Рязанскій, Курманскій, Борковскій, Кузьминскій) VII—IX вѣковъ съ могильниками, открытыми по юго-восточному побережью Балтійскаго моря, и съ древними могильниками Ярославской, Владимирской, Московской, Тульской, Калужской и Тамбовской губ.

92. *И. Д. Четыркинъ*. Объ установленіи общеобязательныхъ знаковъ для археологическихъ картъ.

93. *Г. Шведеръ*. Можно ли доказать въ Россіи междуледниковый періодъ и если можно, то гдѣ находятся границы перваго и втораго обледененія?

II. Древности историко-географическія и этнографическія.

94. *И. И. Василевъ*. Эсты называютъ русскихъ *Wene*, а нѣмцевъ *Saxa*. Это названіе сохраняется до сего времени и другихъ равнозначущихъ въ эстонскомъ языкѣ не имѣется. Такъ какъ нѣмцы называли русскихъ вендами, венетами, то это обстоятельство не даетъ ли повода къ заключенію, что первоначальное знакомство эстовъ съ русскими произошло черезъ нѣмцевъ?

95. *Баронъ Бруннинъ*. О посольствахъ, отправленныхъ въ Москву для освобожденія ливонскаго гермейстера Вильгельма фонъ-Фюрстенберга.

96. *И. И. Василевъ*. Не измѣнился ли родъ торговли русскихъ городовъ Новгорода и Пскова со включеніемъ ихъ въ ганзейскій союзъ?

97. — На чемъ основано существующее мнѣніе, что куфическія монеты, въ изобиліи находимыя въ Прибалтійскомъ краѣ, суть остатки торговли его съ русскими.

98. — О мѣстѣ находенія Воронья Камня, при которомъ произошла битва Александра тверскаго съ нѣмцами.

99. *А. К. Жизневскій*. Какое значеніе имѣла р. Западная Двина для сношеній съ Западомъ мѣстностей, составляющихъ Тверскую губернію, откуда она вытекаетъ, а также

I. Vorgeschichtliche Alterthümer.

88. *A. L. Mirotworzew*. Sind archäologische Spuren vorhanden zur Bestimmung der ältesten Ansiedlungen der littauisch-finnischen Völker in den Ostseegouvernements, angesichts der ungenügenden und unklaren Nachrichten der griechisch-römischen Schriftsteller und ob man keine Gründe hat sie als „Autochtone“, das heisst Ureinwohner dasselbst zu betrachten?

89. *I. P. Filewitsch*. Was bedeuten die steinernen Gräber am Ufer des westlichen Bug und welchem Volke gehören sie an?

90. *Finno-Ugrische Gesellschaft*. In welchen Gegenden des europäischen Russlands findet man verschiedene Typen und Formen von mobilen und immobilen Denkmälern des Bronze- und Eisenalters von Sibirien und wie kann man die Verbreitung derselben erklären?

91. *A. I. Tscherepnin*. Es wäre wünschenswert zu erklären, welches Verhältniss besteht zwischen den Gräbern des Basseins der Oka (Alt-Rjäsan, Kurman, Borkow, Kusmin, Palkow) vom VII. bis IX. Jahrhundert und den Grabhügeln, die an der Süd-Ost-Küste des Baltischen Meeres entdeckt worden sind, sowie den alten Grabhügeln der Gouvernements Jaroslaw, Wladimir, Moskau, Tula, Kaluga und Tambow.

92. *I. D. Tschetyrkin*. Ueber die Festsetzung von obligatorischen Zeichen für archäologische Landkarten.

93. *G. Schweder*. Kann man in Russland die Mitteleisperiode festsetzen, und wo befinden sich in diesem Falle die Grenzen der ersten und zweiten Vereisung?

II. Historisch-geographische und ethnographische Alterthümer.

94. *I. I. Wassilev*. Die Esten nennen die Russen „Wene“ und die Deutschen „Saxa“. Diese Benennungen sind bis heute beibehalten worden und haben bis jetzt keine andere Bezeichnung in der estnischen Sprache gefunden. Da die alten Deutschen die Russen „Wenden“ und „Veneten“ nannten, kann daraus geschlossen werden, dass die erste Zusammenkunft der Esten mit den Russen durch Vermittlung der Deutschen stattfand?

95. *H. Baron Bruiningk*. Die Gesandtschaften an den Hof von Moskau wegen Befreiung des Livländischen Ordensmeisters Wilhelm von Fürstenberg.

96. *I. I. Wassilev*. Hat sich nicht die Art des Handels in den russischen Städten Nowgorod und Pskow, nach ihrem Anschluss an den Hansabund verändert?

97. — Was ist der Grund der Meinung, dass die kufischen Münzen, die man in den Ostseegouvernements in Ueberfluss findet, wirklich die Reste von ihrem Handel mit den Russen sind?

98. — Wo ist der Ort „Worony Kamen“ („Вороний камень“), wo die Schlacht zwischen dem Twerschen Fürsten Alexander und den Deutschen stattgefunden hat?

99. *A. K. Schisnewsky*. Welchen Einfluss hatte die West-Düna auf den Verkehr mit den im Westen Russlands liegenden Ländern, die das heutige Gouvernement Twer

какимъ путемъ могли попасть въ Тверской край хранящіеся нынѣ въ Тверскомъ Музеѣ : а) каменные памятники съ изображеніями, указывающими на норманское ихъ происхождение ; б) денежный (серебряный) кладъ XIV столѣтія съ пражскими грошами ; в) мѣдный сосудъ для вина, въ видѣ льва и г) янтарныя бусы, найденныя въ курганахъ Тверской губерніи.

100. *Я. И. Лудмеръ*. О разселеніи русскихъ выходцевъ въ нынѣшнемъ Плушетскомъ уѣздѣ Курляндской губерніи.

101. — Объ условіяхъ возникновенія русскаго поселка, впослѣдствіи города Якобштата, въ Курляндской губерніи.

102. *А. Л. Миротворцевъ*. Сохраняетъ ли въ настоящее время свою этнографическую самобытность чудско-эстонская вѣтвь (около 70,000) въ Псковской губерніи, въ народѣ извѣстная подъ именемъ чухны? Среди жителей этой мѣстности сохранилось преданіе о томъ, что они бѣжали въ этотъ край изъ Балтійскаго приморья и что дѣйствительно они аборигены, видно изъ того, что названія деревень ихъ всѣ — русскія.

103. *Писемскій*. Какимъ путемъ готы переправлялись съ Каспія въ Смоленскъ?

104. *А. П. Сапуновъ*. Происхожденіе названія Двины.

105. *С. С. Смуцкій*. Желательно выяснитъ теперешнее мѣстонахожденіе по возможности всѣхъ извѣстныхъ каменныхъ бабъ, собрать и издать рисунки ихъ и установить прочную классификацію ихъ по типамъ и происхожденію.

106. *Ө. И. Успенскій*. Федераты на службѣ Византійской имперіи.

107. *И. П. Филевичъ*. Ятвяги и связанные съ ними вопросы.

108. *К. фонъ-Штернъ*. Гдѣ былъ расположенъ русскій замокъ „Nienslot“, упомянутый въ грамотахъ XV столѣтія?

109. — Гдѣ находится рѣка Миропова, на берегахъ которой князь Довмонтъ одержалъ побѣды въ 1268 году?

110. *Баронъ Брунинъ*. Имѣются ли извѣстія въ ненапечатанныхъ русскихъ источникахъ о содержаніи въ плѣну въ Люблинѣ (Ярославской губерніи) ливонскаго гермейстера Вильгельма фонъ-Фюрстенберга?

111. *А. Билеништейнъ*. Разъясненіе русскихъ названій пороговъ Западной Двины.

112. *Славянорусская* роуда-мѣдь, металлъ и его странствованія по сѣверо-востоку.

113. *А. А. Кочубинскій*. Прослѣдить за измѣненіемъ этнографической границы Литвы вообще и латышскаго племени въ частности съ востока.

114. — Участіе латышей и Литвы въ дѣлахъ сѣверо-восточной Европы эпохи перваго сложенія Руси.

bilden? Von wo kommt ihre Quelle her und auf welche Weise konnten folgende Gegenstände in das Twersche Gebiet gelangen, die sich jetzt im Twerschen Museum befinden: a) Steinerner Denkmäler mit Zeichnungen, die ihre normannische Abstammung beweisen; b) Münzfund (Silber) aus dem XIV. Jahrhundert mit Prager Groschen; c) ein Weinbecher aus Kupfer in Gestalt eines Löwen; d) Perlen aus Bernstein, die in den Hügeln des Gouvernements Twer gefunden sind?

100. *J. I. Ludmer*. Ueber die Ansiedlung russischer Auswanderer im jetzigen Illustschen Kreise des Kurländischen Gouvernements.

101. — Ueber die Bedingungen des Ursprungs des russischen Dorfes, aus welchem späterhin die Stadt Jakobstadt im Kurländischen Gouvernement entstand.

102. *A. L. Mirotworzew*. Erhält der im Gouvernement Pskow befindliche tschudestnische Stamm (beinahe 70,000), der im Volke unter dem Namen „Tchuchna“ bekannt ist, noch jetzt seine ethnographische Selbständigkeit? Unter den Bewohnern dieses Gouvernements ist eine unklare Sage erhalten geblieben, dass sie von der Küste des Baltischen Meeres hierher geflohen sind, dass sie aber wirklich die Aborigenen sind, sieht man aus ihren Dorfnamen, die alle russisch sind.

103. *Pissemsky*. Auf welchem Wege kamen die Gothen von dem Kaspischen Meere nach Smolensk?

104. *A. P. Sapunov*. Die Entstehung der Benennung „Düna.“

105. *S. S. Slutzky*. Es wäre erwünscht diejenigen Orte aufzuzählen, wo sich jetzt womöglich alle bereits bekannten Steinbilder (бàбы) befinden. Ebenso wäre es erwünscht, eine Sammlung von Zeichnungen derselben zu veranstalten und herauszugeben und eine strenge Klassifikation nach ihren Typen und ihrer Herkunft festzusetzen.

106. *F. I. Uspensky*. Die Föderaten im Dienste des byzantinischen Reiches.

107. *I. P. Filewitsch*. Ueber die Jatwjägen und die sich auf dieselben beziehenden Fragen.

108. *K. von Stern*. Wo lag das in Urkunden des XV. Jahrhunderts erwähnte russische Nienslot?

109. — Wo befindet sich der Fluss Miropowa, am welchem 1268 Fürst Dowmont siegte?

110. *H. Baron Bruiningk*. Finden sich ungedruckte russische Quellennachrichten über die Gesandtschaft des livländischen Ordensmeisters Wilhelm von Fürstenberg in Ljubin? (Gouv. Jaroslaw).

111. *A. Bielenstein*. Erklärung der russischen Namen der Düna-Stromschnellen.

112. Ueber das slavische Erz-Kupfer, ein Metall, und seine Wanderungen im Nord-Ost.

113. *A. A. Kotschubinsky*. Es wäre erwünscht die Veränderung der ethnographischen Grenze von Littauen im Allgemeinen und des lettischen Volkes im Besonderen von Osten zu verfolgen.

114. — Ueber die Theilnahme der lettischen und littauischen Völker an den Angelegenheiten des nord-östlichen Europa in der ersten Periode des Entstehens des russischen Reiches.

III. Памятники искусствъ и художествъ.

115. *Баронъ Бруннинъ*. Желательно получить свѣдѣнія о сохранившихся внутри Имперіи искусство-промышленныхъ произведеніяхъ (серебряныя и золотыя издѣлія и проч.), относящихся къ эпохѣ до 1710 г. и происходящихъ изъ Прибалтійскаго края.

116. — Было бы также желательно получить свѣдѣнія о сохранившихся внутри Имперіи военныхъ доспѣховъ (знаменахъ, панцыряхъ, оружіи), происходящихъ изъ Прибалтійскаго края и относящихся къ эпохѣ до 1562 года.

117. *С. С. Слуцкій*. Характеръ рисунка народныхъ вышивокъ по разнымъ мѣстностямъ Россіи (собраніе свѣдѣній, сопоставленіе существующихъ ислѣдованій и дополненія къ нимъ).

118. — Какимъ святымъ усвоятся древнимъ иконописнымъ преданіемъ извѣстные цвѣта одежды (напр. синюю съ краснымъ одежду Спасителя и Божіей Матери, красную св. Іоанна Богослова, желтую съ лиловымъ ап. Петра и т. д.).

119. *Н. Х. Сумцовъ*. Объ археологическомъ значеніи орнамента на писанкахъ.

120. — Возможно ли на основаніи уже изданныхъ матеріаловъ, дать опытъ исторіи древнерусскаго искусства.

121. *И. Д. Четыркинъ*. Извѣстна ли гравюра 1767 года Раковскаго гравера Бердичевскаго. (Въ моей коллекціи есть клише).

IV. Бытъ домашній, юридическій, общественный и бытовой.

122. *И. И. Василевъ*. На основаніи сказаній русскихъ лѣтописей о походахъ русскихъ князей въ Ливонію для наложенія и собиранія дани съ туземцевъ, какое можно считать за ними юридическое право на владѣніе землею.

123. *А. В. Ложиновъ*. Въ чемъ проявилось русское вліяніе на нравы, вѣрованія и правовой бытъ корчи, либи, летьголы и зимиголы послѣ первоначальнаго покоренія упомянутыхъ племенъ русскими князьями и какіе способы употреблялись Орденомъ Меченосцевъ для парализаціи этого вліянія.

124. *Л. А. Миротворцевъ*. Было бы желательно имѣть какія-либо свѣдѣнія (на основаніи матеріаловъ Казанскаго археологическаго съѣзда и Трудовъ Нижегородскаго статистическаго комитета, изданіе Гацискаго) относительно того, не сохранилось ли общихъ бытовыхъ чертъ (въ одеждѣ, обычаяхъ, народныхъ повѣрьяхъ, въ народной пѣснѣ и проч.) между туземными и родственными имъ на восточныхъ окраинахъ Россіи? (мордва, мервь, черемисы).

125. — Нѣтъ ли общихъ бытовыхъ чертъ между корью-коря въ Курляндіи и корелой (въ Тверской и Новгородской губ.) на основаніи мѣстныхъ обычаевъ и изданныхъ письменныхъ памятниковъ языка у тѣхъ и другихъ.

III. Denkmäler der Kunst und Malerei.

115. *H. Baron Bruiningk.* Es wären Nachrichten erwünscht über die im Innern des Reichs befindlichen kunstgewerblichen Erzeugnisse (Gold- und Silberarbeiten, Kunstguss u. s. w.), die aus den Ostseegouvernements aus der Zeit vor 1710 stammen.

116. — Ebenso wären Nachrichten erwünscht über die im Innern des Reichs befindlichen Kriegsgeräthe (Fahnen, Rüstungen, Waffen), die aus der Zeit bis 1562 aus den Ostseegouvernements stammen).

117. *S. S. Slutzky.* Ueber den Charakter der Zeichnungen der Volksstickereien in verschiedenen Gegenden Russlands (Sammlung von Nachrichten, Vergleichung der alten Untersuchungen und deren Ergänzung).

118. — Welchen Heiligen sind von der alten russischen Heiligenbildermalerei gewisse Kleidungsfarben zugeeignet (z. B. Christus und der heiligen Gottesmutter blau mit roth, dem Apostel Petrus gelb mit lila u. s. w.).

119. *N. H. Sumzov.* Ueber die archäologische Bedeutung des Ornaments auf den russischen Ostereiern (писанки).

120. — Wäre es möglich, auf Grundlage der schon gedruckten Materialien, einen Versuch der Geschichte der alt-russischen Kunst zu geben?

121. *I. D. Tschetyrkin.* Ist die Gravüre vom Jahre 1767 des Graveurs Berditshewsky aus Rakow bekannt? (Ich habe ein Cliché in meiner Sammlung.)

IV. Häusliches und gesellschaftliches Leben, Rechtskunde und Kriegswesen.

122. *I. I. Wassilev.* Welchen Rechtsanspruch hatten die russischen Fürsten auf den Besitz des Landes auf Grundlage der russischen Sagen über die Züge der Fürsten nach Livland zur Auferlegung und Einsammlung des Tributs von den dortigen Völkern?

123. *A. W. Longinov.* Worin zeigte sich der russische Einfluss auf Sitten, Glaube und Recht der Völkerstämme: Kuren, Liven, Lettgallen und Sengallen nach der ersten Unterwerfung derselben durch russische Fürsten, und welcher Massregeln bediente sich der Schwertbrüderorden zur Vernichtung dieses Einflusses?

124. *A. L. Mirotworzev.* Es wären Nachrichten erwünscht (auf Grundlage des Materials des archäologischen Congresses in Kasan und der Arbeiten des Nischegorod-schen Statistischen Comités, Verlag von Gazissky) über die erhalten gebliebene Aehnlichkeit (in Kleidung, Sitten, Volkssagen, Volksliedern u. s. w.) zwischen den örtlichen Völkern der Ostseegouvernements und den ihnen verwandten Völkern an den östlichen Grenzen von Russland? (Mordwinen, Merwen, Tscheremissen).

125. — Kann man Aehnlichkeit finden zwischen dem Volke „Корью-коря“ in Kurland und den Karelen (im Gouvernement Twer und Nowgorod) auf Grundlage der örtlichen Sitten und der gedruckten Denkmäler der Sprache und der Schrift der genannten Völker?

V. Древности церковныя.

126. *Баронъ Брунинъ*. Какія части рижской Маріинской церкви были употреблены при построении церкви св. Алексѣя и сохранились ли планы этой перестройки.

127. *С. А. Блокуровъ*. Графъ А. С. Уваровъ статью объ обыденныхъ церквахъ (Древности, Труды Московскаго Археологическаго Общества, ч. I: Матеріалы для археологич. словаря, стан. 47) оканчиваетъ вопросомъ: „Откуда взялось въ Россіи обыкновеніе строить обыденныя церкви?“ — Желательно знать: было ли что-либо сходное аналогичное съ нашими обыденными храмами на Западѣ и не оттуда ли оно нами заимствовано, или же обычай строенія такихъ церквей въ годы бѣдствія есть самородное явленіе?

128. *Я. И. Лудмеръ*. О древнѣйшихъ слѣдахъ православія въ нынѣшней Курляндской губерніи.

129. — О древнѣйшихъ православныхъ храмахъ въ Курляндской губерніи.

130. *Е. К. Рьдинъ*. Иконы Богородицы, почитаемыя на Руси, происхожденіе ихъ названій и связь ихъ художественныхъ типовъ съ соотвѣтствующими византійскими и западными.

131. *С. С. Служикій*. Свѣдѣнія объ иконахъ и изображеніяхъ Фотія, патріарха Константинопольскаго.

132. — Желательно знать, было ли что-либо сходное съ нашими обыденными церквами и на Востокѣ, не только у православныхъ грековъ, арабовъ, коптовъ, но и инославныхъ народовъ, у армянъ, несторіанъ, у индусовъ, китайцевъ, въ Тибетѣ, Монголіи, Японіи и т. д.

133. *И. Д. Четыркинъ*. Извѣстенъ ли въ иконографіи техническій приемъ изображать лицо святого въ нѣкоторомъ углубленіи доски собственно для лика? (Въ моей коллекціи такъ изображенъ св. Алексій митрополитъ).

134. — Извѣстно ли въ иконографіи изображеніе при Распятіи Спасителя Іоанна Предтечи, вмѣсто Іоанна Богослова? (Въ моей коллекціи есть такой старинный образокъ).

135. — Какое значеніе имѣетъ образокъ Божіей Матери Одигитріи, на обратной сторонѣ котораго изображена, вѣроятно, государыня? Въ моей коллекціи есть такой образокъ).

VI. Памятники языка и письма.

136. *А. І. Степовичъ*. Любопытно и важно было бы собрать всѣ возможныя данныя о непосредственномъ вліяніи чешской литературы на русскую.

V. Kirchliche Alterthümer.

126. *H. Baron Bruiningk.* Welche Theile der Marienklosterkirche in Riga sind bei der Erbauung der Kirche des heiligen Alexey benutzt worden, und existiren Pläne dieses Umbaues?

127. *S. A. Belokurov.* Graf A. S. Uwaroff endigt seinen Artikel über die an einem Tage erbauten (обыденный) Kirchen (Alterthümer, Arbeiten der Moskauer Archäologischen Gesellschaft, I. Theil. Materialien für das archäologische Wörterbuch, Seite 47) mit der Frage: „woher stammt in Russland die Sitte Kirchen an einem Tage zu bauen?“ Es wäre zu wissen erwünscht, ob es solche oder ähnliche Kirchen im Westen gab und ob wir nicht etwa von dort aus diese Sitte überkommen haben, oder ob die Sitte, solche Kirchen in Jahren des Elends zu bauen, eine selbständige Erscheinung ist?

128. *J. I. Ludmer.* Ueber die ältesten Spuren der Orthodoxie im jetzigen kurländischen Gouvernement.

129. — Ueber die ältesten orthodoxen Kirchen im kurländischen Gouvernement.

130. *E. K. Redin.* Ueber die in Russland verehrten Heiligenbilder der Gottesmutter, über den Ursprung ihrer Benennungen und über den Zusammenhang der künstlerischen Typen dieser Gottesbilder mit denjenigen in Byzanz und im Westen?

131. *S. S. Slutzky.* Ueber die Heiligenbilder und Abbildungen des Patriarchen Foty von Konstantinopel.

132. — Es wäre erwünscht zu wissen, ob es auch im Orient etwas unseren an einem Tage gebauten (обыденный) Kirchen ähnliches giebt, und zwar nicht nur bei den christlichen Griechen, Arabern, Kopten, sondern auch bei andern christlichen und nichtchristlichen Völkern: Armeniern, Nestorianern, Hindus, Chinesen, in Tibet, der Mongolei, Japan u. s. w.

133. *I. D. Tschetyrkin.* Ist in der Heiligenbildermalerei der technische Kunstgriff bekannt, das Gesicht des Heiligen in einer dafür speziell gemachten Vertiefung im Brette zu zeichnen? (Ich habe in meiner Sammlung eine solche Abbildung des Mitropolit Alexey.)

134. — Ist in der Heiligenbildermalerei die Abbildung bekannt, auf welcher neben dem gekreuzigten Christus statt des Evangelisten Johannes, Johannes der Täufer gezeichnet ist? (Ich habe in meiner Sammlung ein solches gegossenes Gottesbild.)

135. — Welche Bedeutung hat das Gottesbild der Gottesmutter „Odigitria“, auf dessen Rückseite wahrscheinlich die Kaiserin dargestellt ist? (Ich habe in meiner Sammlung ein solches Gottesbild.)

VI. Denkmäler des Schreib- und Sprachwesens.

136. *A. I. Stepowitsch.* Es wäre wichtig und interessant alle möglichen Daten über den Einfluss der tschechischen Literatur auf die russische zu sammeln.

VII. Древности классическія, византійскія и западно-европейскія.

137. *Н. В. Покровскій*. Рѣшить на основаніи точныхъ данныхъ вопросъ объ отношеніи русскаго искусства къ западно-европейскому до XV вѣка.

138. *Э. Р. фонъ-Штернъ*. Предѣлы распространенія предметовъ искусства и монетъ греко-римскаго міра въ Россіи по произведеннымъ доселѣ раскопкамъ.

VIII. Древности прибалтійскія.

139. *А. Биленштейнъ*. Какого происхожденія Zesis, названіе города Вендена, Лифляндской губерніи: латышскаго или вендо-славянскаго.

140. — Разъясненіе названія Redinsi для верхне-латышей въ Витебскѣ и т. д.

141. — Латышскій домъ въ своемъ первобытномъ видѣ.

142. — Границы древней Зелоніи.

143. — Къ какому племени принадлежали венды, жительствующие по берегамъ Виндавы и Ливонской Аа.

144. — Украшеніе фронтоновъ латышскихъ домовъ.

145. — Существовали ли у латышей національные образцы для вышиванія.

136. — Быть латышей въ XIII вѣкѣ.

137. — Древне-латышскія клейма для обозначенія права собственности.

148. — Мифологія латышей на основаніи латышскихъ народныхъ пѣсень.

149. — Происхожденіе и значеніе названій народовъ „Gudi“ и „Kreewi“, употребляемыхъ въ латышскомъ нарѣчьи.

150. — Гидро и вообще топографическія имена въ Литовско-латышской части Балтійскаго моря.

151. — Первобытный типъ эстонскаго дома.

152. — Этимологія эстонскихъ названій эстонскихъ областей.

153. — Происхожденіе эстонскаго Vene-la и эпоха этно термина.

155. — Имена: венды, сербы — въ мѣстной топографіи. (Значеніе „сербы“ еще у Rittera „Erd-Kunde“).

156. — Устья рѣкъ, что впадаютъ въ Балтійское море.

157. *Баронъ Брунинъ*. Въ какой мѣрѣ указываютъ названія мѣстностей, встречающіяся въ скандинавскихъ рунахъ, на отношенія скандинавцевъ къ жителямъ восточнаго побережья Балтійскаго моря и можно ли, хоть съ приблизительной точностью, опредѣлить время этихъ надписей.

158. *А. Бухгольцъ*. До какого времени оставались въ употребленіи въ сельскомъ населеніи Лифляндіи бронзовыя украшенія, подобныя найденнымъ при раскопкахъ могилъ XI и XII столѣтія и именно какого времени младшіе цѣпочные приборы и фибулы.

VII. Klassische, byzantinische und westeuropäische Alterthümer.

137. *N. W. Pokrowsky*. Entscheidung der Frage von der Beziehung der russischen Kunst zur westeuropäischen bis zum XV. Jahrhundert auf Grundlage genauer Daten.

138. *E. R. von Stern*. Die Grenzen der Verbreitung der Gegenstände der Kunst und der Münzen der griechisch-römischen Welt in Russland gemäss den bis jetzt ausgeführten Ausgrabungen.

VIII. Baltische Alterthümer.

139. *A. Bielenstein*. Ist der Name Zesis für die Stadt Wenden in Livland lettischen oder wendisch-slavischen Ursprungs?

140. — Wie ist der Name Redinsi für Hochletten in Witebsk u. s. w. zu erklären?

141. — Das lettische Haus in seinem Urtypus.

142. — Die Grenzen der alten Selonja.

143. — Welcher Nationalität sind die Wenden an der Windau und der livländischen Aa gewesen?

144. — Giebelverzierungen der lettischen Häuser.

145. — Hat der Lette nationale Stickereimuster gehabt?

146. — Kulturzustände der Letten im XIII. Jahrhundert.

147. — Die alten lettischen Merkzeichen für das Eigenthum.

148. — Lettische Mythologie nach dem lettischen Volksliede.

149. — Ursprung und Bedeutung der Völkernamen „Gudi“ und „Kreewi“ im lettischen Munde.

150. — Hydro- und überhaupt topographische Namen im lettisch-litauischen Teil des baltischen Landes.

151. — Der Urtypus des estnischen Hauses.

152. — Etymologie der estnischen Landschaftsnamen.

153. — Der Ursprung des estnischen Vene-lan und in welche Zeit gehört er?

154. — Maritima cum septem kiligundis.

155. — Die Namen: Wenden und Serben in der örtlichen Topographie. (Die Bedeutung des Namens „Serben“ kann man auch bei Ritter in seiner „Erd-Kunde“ finden.)

156. — Die Mündungen der Flüsse, welche sich ins Baltische Meer ergiessen.

157. *H. Baron Bruiningk*. Welche Inschriften skandinavischer Runensteine deuten durch das Vorkommen von Ortsnamen auf Beziehungen der Skandinavier zu den Bewohnern der östlichen Küstenstriche des Baltischen Meeres, und lässt sich das Alter der betreffenden Runenschriften mit annähernder Genauigkeit bestimmen?

158. *Ant. Buchholtz*. Bis auf welche Zeit hat sich beim Landvolk Livlands ähnlicher Bronzeschmuck im Gebrauch erhalten, wie ihn die Gräberfunde des XI. und XII. Jahrhunderts zeigen; aus welcher Zeit stammen insbesondere die jüngsten Kettengehänge und Fibeln?

159. *А. Бухомизъ*. Источники эстонской народной поэмы Калевиполгъ.

160. *И. И. Василёвъ*. Какому народу принадлежатъ и къ какому времени можно отнести такъ-называемыя кольцевидныя или кольцеобразныя могилы, состоящія изъ кольца булыжныхъ или другого рода мѣстныхъ камней, находящіяся въ Лифляндской и пограничныхъ съ нею мѣстахъ Псковской губ.?

161. — Какими предметами вели торговлю туземцы: ливы, летоны, эсты до основанія нѣмецкой колоніи на берегу Двины?

162. — Принадлежатъ ли Венды, заселявшіе берега Балтійскаго моря отъ р. Нѣмана до Виндавы, какъ думаютъ къ латышскому племени, давшему названіе городамъ Вендену, Виндавѣ и другимъ?

163. — Какіе виды кремневыхъ орудій преобладаютъ въ числѣ найденныхъ въ Прибалтійскомъ краѣ?

164. *А. Веберъ*. Есть ли въ Прибалтійскомъ краѣ мѣста, гдѣ находятся Квенмединги, т.-е. кухонные отбросы доисторическаго человѣка?

165. *Р. Гаусманъ*. Распространеніе черепахообразной фибулы въ Лифляндіи.

166. — Цѣльные клады.

167. *К. А. Грече*. Какія есть дѣйствительныя латышскія и эстонскія названія для животныхъ.

168. *А. Л. Миротворцевъ*. На какой степени культуры застала литовско-финскія племена прибалтійскихъ мѣстностей нѣмецкая колонизація въ историческую уже эпоху? какія лѣтописныя свѣдѣнія сохранились о томъ въ русскихъ и нѣмецкихъ источникахъ?

169. *Е. Э. фонъ-Нотбекъ*. О мѣрахъ для сохраненія древнѣйшихъ памятниковъ зодчества въ Прибалтійскомъ краѣ.

170. *Д. А. Самоквасовъ*. О типичныхъ формахъ языческаго погребенія въ Остзейскомъ краѣ.

171. *С. С. Слущкій*. Желательна разработка матеріаловъ по взаимному вліянію лексики русской и финской (напр. разборъ матеріаловъ, собранныхъ Веске въ его „Славяно-финскихъ культурныхъ отношеніяхъ по даннымъ языка“. Казань 1890 г.).

172. — Финскія клейма, обозначающія собственность.

173. *Ө. И. Успенскій*. Латышскія слова для обозначенія предметовъ вѣры и богослуженія.

IX. Древности восточныя.

174. *Х. И. Кучукъ-Иоаннесовъ*. Къ какой эпохѣ восходятъ у польскихъ писателей свѣдѣнія о первыхъ армянскихъ переселенцахъ въ Польшѣ?

175. — Не сохранились ли въ Польшѣ или въ бібліотекахъ и архивахъ Западнаго края, вообще памятники армянской письменности: древнія рукописи, историческія сочиненія, юридическіе документы, патріаршія грамоты и проч.?

176. — Если таковыя документы сохранились, то нельзя ли ихъ прислать въ Распорядительный Комитетъ X Археологическаго Съѣзда для ознакомленія съ ними?

159. *Ant. Buchholtz*. Die Quellen des Kalewipoeg.

160. *I. I. Wassilev*. Welcher Zeit und welchem Volke können die sogenannten ringförmigen Gräber zugeschrieben werden, die von einem Ring von Kieselsteinen oder von anderen Arten von Steinen bekränzt sind und die sich in Livland und den an seinen Grenzen liegenden Örtern des Gouvernements Pskow befinden?

161. — Womit handelten die Inländer: Liven, Letten und Esten vor Gründung der deutschen Kolonie am Düna-Ufer?

162. — Ob die Wenden, welche die Küste des Baltischen Meeres zwischen dem Niemen und der Windau bevölkerten, in der That zu dem lettischen Volksstamme, der den Städten Wenden, Windau und anderen Namen gegeben hatte, gehört?

163. — Welche Arten von Geräthen aus Kieselstein findet man am meisten in den Ostseegouvernements?

164. *A. Weber*. Giebt es in den Ostseegouvernements solche Oerter, wo man „Kokkenmöddinge“ d. h. Küchen-Abfälle des prähistorischen Menschen finden kann?

165. *R. Hausmann*. Verbreitung der Schildkrötenfibel in Livland.

166. — Depot-Funde.

167. *K. A. Grewe*. Welche sind die richtigen Benennungen der Thiere in der lettischen und estnischen Sprache?

168. *Ä. L. Mirotworzew*. Auf welcher Kulturstufe hat die deutsche Kolonisation die littaunisch-finnischen Völker, schon in der historischen Epoche angetroffen? Welche chronographischen Nachrichten haben sich darüber in russischen und deutschen Quellen erhalten?

169. *E. von Nottbek*. Ueber Massnahmen zur Erhaltung der alten Baudenkmäler in den baltischen Provinzen.

170. *D. J. Samokwassov*. Ueber die typischen Formen der heidnischen Beerdigung in den Ostseegouvernements.

171. *S. S. Slutzky*. Es wäre eine Bearbeitung der Materialien von dem gegenseitigen Einfluss der russischen und finnischen Lexikologie erwünscht (z. B. die Analyse der von Weske in seinen „Slavisch-finnischen Kultur-Verhältnissen derselben Sprachen“, Kasan 1890, gesammelten Materialien).

172. — Finnische Stempel zum Bezeichnen des Eigenthums.

173. *F. I. Uspensky*. Lettische Wörter zum Bezeichnen des Eigenthums.

IX. Alterthümer des Orients.

174. *H. I. Kutschuk-Ioannessov*. Zu welcher Epoche gehören die Nachrichten bei den polnischen Schriftstellern von den ersten armenischen Ansiedlern in Polen?

175. — Ob sich in Polen oder in den Bibliotheken und Archiven des Westens Denkmäler der armenischen Schriftsprache erhalten haben, z. B.: alte Handschriften, historische Werke, juristische Dokumente, Urkunden der Patriarchen, u. s. w?

176. — Wenn solche Dokumente vorhanden sind, könnte man sie nicht an das Verwaltungs-Comité des X. Archäologischen Congresses schicken, um dieselben kennen zu lernen?

177. *Финно-Урское Общество*. Въ чемъ заключается и какого рода суть памятники древности, уцѣлѣвшіе въ Центральной Азіи послѣ тукюэцевъ, т.-е. древнихъ тюрковъ?

178. — Находятся ли памятники старины, связанные съ надписными камнями въ окрестностяхъ Улукема и Минусинска, въ связи съ вышеупомянутыми древне-тюркскими памятниками?

179. — Существуетъ ли какая-либо связь между упомянутыми памятниками древности и культурою сибирскаго бронзоваго вѣка?

180. *А. С. Хахановъ*. Извѣстія арабскихъ географовъ о Кавказѣ.

Х. Нумизматика и сфрагистика.

181. *А. Бухомызъ*. Слѣдуетъ ли дѣйствительно считать монеты дерптскихъ епископовъ образцами псковскихъ денегъ XV столѣтія?

182. — Чеканились ли монеты въ Ливоніи уже въ XIII столѣтіи?

183. — Какія заключенія можно вывести изъ сдѣланныхъ въ Прибалтійскомъ краѣ находокъ монетъ отъ времени до 1200 г. въ отношеніи къ торговымъ сообщеніямъ между Востокомъ и Западомъ, а именно относительно существовавшихъ въ древнѣйшее время торговыхъ путей?

184. — Какое значеніе имѣютъ оштемпелеванные серебряные слитки, найденные въ Лифляндіи?

185. *И. И. Василёвъ*. Были ли русскія монеты ходячими въ Прибалтійскомъ краѣ до основія нѣмецкой колоніи на берегахъ Двины?

186. *В. А. Уляницкій*. И если были, то какъ опредѣлялась ихъ стоимость въ переложеніи на мѣстную валюту?

187. *И. И. Василёвъ*. Какую цѣнность выражала гривна, упоминаемая въ летописныхъ извѣстіяхъ о дани съ эстонцевъ?

188. *И. А. Линниченко*. Что значитъ выроженіе о печатяхъ князя Льва — „Signum dentale“?

189. *В. А. Уляницкій*. О соотношеніи между рижскою вѣсовою маркою (Gewichts-Marke) и новгородскою вѣсовою гривною.

190. — О соотношеніи между рижскою денежною маркою и новгородскою денежною гривною серебра.

191. — Имѣло ли вліяніе на новгородскую монетную реформу (установленіе „денежной системы“) начала XV вѣка обращеніе въ Новгородѣ иностранной монеты и въ частности артуговъ?

192. — Какая монетная система послужила основаніемъ для монетной системы Прибалтійскаго края въ XIV в.?

193. *А. И. Черепнинъ*. Къ X Съѣзду желательно было бы собрать: 1) свѣдѣнія объ имѣющихся въ частныхъ и общественныхъ собраніяхъ вѣсовыхъ гирькахъ X по XV столѣтія, найденныхъ въ Россіи, 2) о серебряныхъ пруткахъ (гривны восточной

177. *Finno-Ugrische Gesellschaft*. Worin bestehen und welcher Art sind die von den Tükueszen oder Alt-Türken in Zentral-Asien hinterlassenen Alterthümer?

178. — Stehen die alterthümlichen Inschriftsteine in der Gegend von Ulukem und Minussinsk in Verbindung mit den obengenannten alt-türkischen Denkmälern?

179. — Giebt es einen Zusammenhang zwischen den obengenannten Denkmälern des Alterthums und der Kultur des Bronze-Alters von Sibirien?

180. *A. S. Chachanov*. Die Nachrichten der arabischen Geographen über den Kaukasus.

X. Münz- und Siegel-Kunde.

181. *Ant. Buchholtz*. Sind in der That die Münzen der Bischöfe von Dorpat als Vorbilder der Pskowschen Dengen des XV. Jahrhunderts anzusehen?

182. — Wurden in Livland bereits im XIII. Jahrhundert Münzen geprägt?

183. — Welche Schlüsse kann man aus den im baltischen Lande bis zum Jahre 1200 gefundenen Münzen ziehen in Bezug auf den Handelsverkehr zwischen Osten und Westen und besonders hinsichtlich der Handelswege der ältesten Zeit.

184. — Welche Bedeutung haben die in Livland gefundenen gestempelten Silberbarren?

185. *I. I. Wassilev*. Waren russische Münzen im Gebrauche im baltischen Lande vor der Gründung der deutschen Kolonie an der Düna?

186. *W. A. Ulanitzky*. Wenn das der Fall sein sollte, wie kann man ihren Werth der örtlichen Valuta gemäss bestimmen?

187. *I. I. Wassilev*. Welchen Werth hatte die „гривна“, die oft in den alten Chroniken über den Tribut von den Esten erwähnt ist?

188. *I. A. Linnitschenko*. Was bedeutet der von den Siegeln des Fürsten Leo gebrauchte Ausdruck „Signum dentale“?

189. *W. A. Ulanitzky*. Ueber das Verhältniss der Rigaschen Gewichts-Mark zur Nowgorodschen Gewichts-Griwna.

190. — Ueber das Verhältniss der Rigaschen Geld-Mark zur Nowgorodschen Geld-Griwna in Silber.

191. — Hatte in Nowgorod der Umlauf der fremden Münzen überhaupt und der Artuge insbesondere Einfluss auf die Münzreform (Festsetzung des Münzsystems) in Nowgorod im Anfange des XV. Jahrhunderts?

192. — Welches Münzsystem diente als Grundlage für das Münzsystem im baltischen Lande im XIV. Jahrhundert?

193. *A. I. Tscherepnin*. Es wären zum X. Archäologischen Congresse folgende Nachrichten erwünscht: a) Ueber die in öffentlichen und Privatsammlungen befindlichen kleinen Gewichte des X. bis XV. Jahrhunderts, die in Russland gefunden sind. b) Ueber

отливки), найденныхъ въ кладахъ съ монетами VII—XI ст. въ Россіи, Швеціи, Норвегіи, Даніи и Пруссіи.

194. *А. И. Черепнинъ*. Въ городѣ старой Рязани (близъ г. Спасска) и на горѣ Сакоръ (розсыпь большого песчаного бугра) въ трехъ верстахъ отъ р. Рязани найдены древнія пломбы, аналогичныя съ дрогичинскими; не окажутся ли подобныя находки въ другихъ мѣстахъ Россіи? Значеніе ихъ?

XI. Памятники археографическія.

195. *С. А. Бьлокуровъ*. Насколько достовѣрно извѣстіе пастора Веттермана въ хроникѣ Фр. Ненштедта о библиотекѣ царя Ивана IV? (См. статью проф. Клопсиуса въ Журналѣ Министерства Народнаго Просвѣщенія за 1834 г., ч. II, стр. 397—419 и *Dorpat. Jahrb. f. Lit. u. Kunst*, тогда же и Эд. Тремера *Beilage. NN 1—3 zur „Allgemeinen Zeitung“* 1892, № 2, 4 и 5. München).

196. — Гдѣ находятся бумаги проф. Дабелова, именно связка — *Collectanea Dorpatensia et Pernaviensia* (Coll. Per. IV, 249) и откуда имъ заимствованъ перечень книгъ царской библиотеки? (См. тамъ же).

197. *И. А. Линниченко*. Не сохранилось ли какихъ грамотъ, кромѣ изданныхъ, касающихся сношеній южно-русскихъ князей съ Торуномъ и другими городами и если есть, дать ихъ точныя копіи и снимки печатей.

198. *Я. И. Лудмеръ*. О герцогскомъ архивѣ въ Митавѣ.

199. *В. Н. Сторожевъ*. Чѣмъ должны быть наши главные и центральные архивы въ столицахъ и губернскихъ городахъ, — только ли учрежденіями описательными или вмѣстѣ съ тѣмъ археологическими?

200. — Нельзя ли установить какіе-либо общіе основныя приемы въ описаніи архивныхъ документовъ?

201. — Что слѣдуетъ предпринять въ интересахъ болѣе успѣшнаго подготовленія ученыхъ архивистовъ съ одной стороны и болѣе успѣшнаго развитія русской археографіи — съ другой, имѣя въ виду, что послѣдняя должна стоять въ тѣсной связи съ запросами современной исторической науки?

202. — Какимъ путемъ убережъ и сдѣлать вполне доступными для исторической науки архивные документы, заброшенные и забытые въ разнаго рода учрежденіяхъ, которыя, не имѣя ничего общаго съ наукой, не обладаютъ склонностью бережно обращаться съ памятниками старины?

203. — Какія слѣдуетъ предпринять работы для составленія общаго курса древне-русской дипломатики?

die kleinen Silberbarren (Griwnen östlichen Gusses), die zusammen mit Münzen aus dem VII—XI. Jahrhundert in Russland, Schweden, Norwegen, Dänemark und Preussen gefunden sind.

194. *A. I. Tscherepnin*. In der Stadt Alt-Rjäsan (in der Nähe von Spassk) und auf dem Berge Sakor (Triebsand des grossen Hügels), drei Werst von der Stadt Rjäsan sind alte Stempel ähnlich den drohitschinschen gefunden worden. Sind solche Funde nicht in anderen Gegenden Russlands gemacht worden? Ihre Bedeutung?

XII. Archäographische Denkmäler.

195. *S. A. Belokurov*. In wiefern ist die Nachricht des Pastors Wettermann in Fr. Nyenstedt's Chronik von der Bibliothek des Zaren Johann des IV glaubwürdig? (Siehe den Artikel des Profess. Klossius in der Zeitschrift des Ministeriums der Volksaufklärung 1834, Th. II, Seite 394—419 und Dorpater Jahrb. f. Lit. und Kunst; ebenso Ed. Thrämer in den Beilagen №№ 1—3 zur „Allgemeinen Zeitung“, 1892, № 2, 4 и 5. München).

196. — Wo befinden sich die Papiere des Profess. Dabelow und besonders der Band „Collectanea Dorpatensia et Pernaviensia“ (Coll. Per. IV, 249) und woher nahm er das Verzeichniss der Bücher der zarischen Bibliothek?

197. *I. A. Linnitschenko*. Haben sich ausser den bereits gedruckten noch andere Urkunden erhalten über die Beziehungen der süd-russischen Fürsten zu Thorn und anderen Städten? Wenn das der Fall ist, so wären Zeichnungen und Abgüsse der Siegel dieser Urkunden erwünscht.

198. *J. I. Ludmer*. Ueber das herzogliche Archiv in Mitau.

199. *W. N. Storoscheff*. Was soll der Zweck unserer Haupt- und Zentral-Archive in den Haupt- und Gouvernements-Städten sein? Sollen es nur Institutionen sein, die Archivalien zu registriren haben, oder sollen sie zugleich auch archäographischen Zwecken dienen?

200. — Könnte man nicht allgemeine Grundregeln für die Registratur von Archiv-Dokumenten festsetzen?

201. — Welche Massregeln soll man treffen, einerseits für die möglichst erfolgreiche Vorbereitung von gelehrten Archivaren und andererseits für eine erspriesslichere Entwicklung der russischen Archäographie und zwar im Hinblick darauf, dass die Archäographie in engem Zusammenhange mit den Anforderungen der gegenwärtigen historischen Wissenschaft stehen muss.

202. — Wie könnte man solche Archivadokumente vor Vernichtung bewahren und für die historische Wissenschaft zugänglich machen, die in verschiedenen Anstalten, welche nichts gemeinsames mit der Wissenschaft haben und nicht vorsichtig genug mit den Denkmälern des Alterthums umgehen, vernachlässigt und vergessen werden?

203. — Welche Arbeiten muss man ausführen, um einen allgemeinen Kursus der alt-russischen Diplomatie zu bilden?

204. *В. Н. Сторожевъ*. Выработать программу систематической разработки данных писцовых книг Московскаго государства и столбцов Помѣстнаго приказа.

205. — Какія мѣры необходимо принять для ознакомленія русскихъ ученыхъ съ архивомъ упраздненнаго рижскаго генераль-губернаторства и для обезпеченія сохранности названнаго архива?

206. — Составить полные списки и краткіе очерки архивныхъ хранилищъ (казенныхъ, общественныхъ, церковныхъ и частныхъ) Прибалтійскаго края.

207. — Составить обзорѣніе хранящихся въ Московскомъ Архивѣ Министерства Юстиціи документовъ Камеръ-Коллежъ и Юстиціи, Коллежъ Лифляндскихъ и Эстляндскихъ дѣлъ, также дѣлъ Комитетовъ по улучшенію быта крестьянъ остзейскихъ губерній.

208. — Составить списокъ неизданныхъ актовъ, иллюстрирующихъ сельскохозяйственный бытъ русскихъ монастырей XVI и XVII вѣковъ.

209. — О формѣ русско-лифляндскихъ мирныхъ договоровъ XV и XVI столѣтій.



204. *W. N. Storoscheff*. Ueber die Ausarbeitung eines Programms für die systematische Bearbeitung der Daten der Grundbücher des Moskauschen Reiches und der Rollen des Orts-Ressorts (Помѣстный Приказъ).

205. — Welche Massregeln müssten getroffen werden, um den russischen Gelehrten das Archiv des aufgehobenen Rigaschen General-Gouvernements zugänglich zu machen und um die Unversehrtheit dieses Archives sicherzustellen?

206. — Es wäre erwünscht vollständige Verzeichnisse und kurze Beschreibungen der Archive (Krons-, öffentliche, kirchliche und private) des Baltischen Landes zusammenzustellen.

207. — Es wäre ebenso erwünscht die Zusammenstellung einer Uebersicht der im Moskauer Archiv des Justiz-Ministeriums befindlichen Dokumente des Kammer-Komptoirs und des Justiz-Collegiums der Livländischen und Estländischen Angelegenheiten sowie des Comité's für die Verbesserung der Bauernverhältnisse in den Ostseegouvernements.

208. — Es wäre nothwendig ein Verzeichniss der ungedruckten Akten, die das landwirthschaftliche Wesen der russischen Klöster des XVI. und XVII. Jahrhunderts illustriren, anzufertigen.

209. — Ueber die Form der russisch-livländischen Friedensabschlüsse im XV. und XVI. Jahrhundert.



Матеріалы для изученія древностей Эстляндской губ.

А. Н. и Н. Н. Харузиныхъ.

Эстляндскій Губернскій Статистическій Комитетъ, имѣя цѣлью по возможности облегчить изученіе древностей Эстляндской губ., разослалъ въ 1893 г. вопросные пункты какъ къ владѣльцамъ имѣній, такъ и къ настоятелямъ православныхъ и лютеранскихъ церквей губерніи съ просьбой привести въ извѣстность имѣющіяся при церквахъ и имѣніяхъ древности, художественныя произведенія, научныя коллекціи и пр., равно какъ и отмѣтить существованіе древнихъ могильниковъ, городищъ, развалинъ древнихъ церквей и замковъ. Одновременно съ этимъ, Комитетомъ было приступлено къ регистрированію археологическаго матеріала въ городахъ. Результатомъ было накопленіе въ Комитетѣ свѣдѣній, дающихъ возможность, несмотря на ихъ отрывочность и краткость составить себѣ хотя нѣкоторое представленіе объ археологическомъ богатствѣ Эстляндской губ. Изъ этого матеріала въ прилагаемомъ списокѣ выбраны свѣдѣнія, касающіяся древностей, находящихся въ домахъ владѣльцевъ имѣній и церквахъ, равно какъ и лежащихъ на церковныхъ и владѣльческихъ земляхъ могильникахъ; тамъ гдѣ это позволяетъ матеріалъ, указаны и годы построенія помѣщичьихъ домовъ и церквей, если постройка относится до 1800 г. Отмѣчены далѣе и наиболѣе обширныя бібліотеки, имѣющіяся при имѣніяхъ. Перечисленіе древностей, находящихся въ городахъ, равно какъ и описаніе городищъ не вошли въ прилагаемый обзоръ, въ виду того, что они до извѣстной степени уже были предметомъ описанія и, какъ, таковыя, не представляютъ вполне интереса новизны*). Въ частности отно-

*) Для желающихъ ознакомиться съ древностями городовъ Эстляндской губ. помѣщаемъ нѣкоторыя указанія наиболѣе важныхъ работъ въ этомъ направленіи:

1) *Amelung*, Revaler Alterthümer (Rev. 1884). 2) *G. v. Hansen*, Die Kirchen u. Klöster Revels (1873); 3) *его же*: Die Sammlungen inländischer Alterthümer des Estl. Provinzial-Museums (1875). 4) *Paucker*, Estlands Kirchen u. Prediger (1885). 5) *G. v. Hansen*, Ueber die kirchlichen Bauwerke Revels und deren Alterthümer (Gymn. Progr. 1858). 6) *Die Griechisch-russischen Kirchen in Reval* (Rüsching's Magazin I.). 7) *Ревельскій Преображенскій соборъ* (1886); 8) о немъ же см. Эстл. Г. В. 1890, часть неоф. 9) *Russwurm*, Reval-Inschriften; 10) *его же*: Alterthümer und Merkwürdigkeiten der Stadt Reval (Inland 1841, № 36). 11) *Paucker*, Blick auf einige Denkmäler Revels aus älterer u. neuerer Zeit (1848). 12) *Pabst*, Revalsche Denkwürdigkeiten nebst damit verwandten Sachen (Illustr. Rev. Almanach. 1856). 13) О церквахъ *Ревеля*, кромѣ общихъ соч. см. о ц. св. *Олая*: Inland. 1836, №№ 27, 28; 1838, № 15; 1844, № 22, 23; 1847, № 5.4

сительно городищъ, лицо, пожелавшее приступить къ ихъ изученію путемъ раскопокъ, найдетъ обстоятельныя свѣдѣнія о нихъ въ статьѣ П. Гордана*).

Свѣдѣнія, приводимыя ниже, расположены по мѣстностямъ, и эти послѣднія помѣщены въ алфавитномъ порядкѣ.

1) *Аленкюль* (Вейсенштейн. у.). Имѣніе съ 1788 г. находилось во владѣніи фонъ Барановыхъ; съ 1882 г. принадлежитъ бар. Энгельгардту. Помѣщичій домъ постр. въ 1758 г. На стѣнѣ дома высѣченная на камнѣ надпись: „Hin geht die Zeit, her kommt der Todt. O Mensch thu recht und fürchte Gott“. Въ домѣ: старинныя фамильныя портреты, мебель и дом. утварь; шпага съ надписью „Baselona“ 1414 г., древняя рукопись отъ 1416 г. Близъ дома древній *могильникъ*, на которомъ въ 1866 г. были выкопаны металлическія пряжки и куски копья (перед. въ Ревельскій музей).

2) *Альнъ* (Вейсенштейнск. у.). Имѣніе до 1859 г. принад. бар. Толь, нынѣ фонъ Лиліенфельдъ, домъ постр. въ XVIII в.

3) *Альтъ-Зомерхузенъ* (Везенбергск. у.). Имѣніе бар. Фитингофа, домъ постр. въ концѣ XVIII в.

4) *Ампель* (Вейсенштейнск. у.). Лют. церковь. Построена въ періодъ господства въ краѣ католичества (ecclesia amplae Mariae). Послѣ пожара обновлена въ 1853 г.

О Вышегородской церкви (Domkirche): Inland 1852, № 29; Reval. Zeitg. 1866. № 103. *О правосл. Никольской ц.* Древнѣйшая Греко-Росс. церковь въ Ревелѣ. „Радуга“. Ревель, 1832. Остѣ-З. Зап. стр. 27—29; ст. Грена о надписи 1599 г., открытой имъ въ церкви (Зол. Руно 1859, № 3); Сем. Иллюстр. Листокъ 1861, № 160; Закревскій, Лампада царя Бориса Годунова въ Ревелѣ въ Чтеніяхъ въ М. О. Ист. и Др. Росс. 1861, № 2; о ней же Орель 1859, № 1 (ст. А. Балашевича). Православная церковь св. Николая Мирликійскаго въ г. Ревелѣ (Рев. 1889). *О мот. ц. св. Николая* см. Inland., 1836, № 40; 1838, №№ 4, 31—33, 36; 1839, № 15; 1841, № 35 и Revaler Zeit. 1864, № 106 Extrabl. *О бывшемъ Михайловскомъ катол. монастырѣ:* Inland. 1836, № 27; 1841, №№ 38, 48; 1847, № 33; 1852, № 37, также Verhandl. d. gel. estn. Gesells. zu Dorpat. Bd. I, Heft. 4, стр. 64—100, Beiträg. z. Kunde Est.-, Liv.- und Kurlands I, стр. 191 и II, стр. 87—108, и „Радуга“. Ревель 1832 г. Остѣ-Зейск. Зап., стр. 15—35. *О бывшемъ доминиканскомъ монастырѣ.* Inland, 151, № 38. *О ц. св. Иоанна* Balt. Misc. Bd. III; Reval. Zeitg. 1867, № 143. *О ц. св. Карла:* Rev. Zeitg. 1871, № 21. 14) О древнихъ зданіяхъ г. Ревеля: *городскія стѣны и укрѣпленія:* Balt. Monatschrift. N. F. Bd. II, Inland, 1858, стр. 637; Reval. Zeitg. 1868, № 84, ср. №№ 91, 93, 102, 129, 1888, ibid. 1872, № 110. *Ратуша:* Rev. Zeitg. 1861, № 227 Extrabl.; Beitr. zur Kunde Est.-, Liv.- und Kurl. Bd. I, Heft 1 и 2; Rigasche Zeitg. 1872, № 225. *Домъ Черногловыхъ:* Vezeichniss der Antiquitäten... des Schwarzenhäupter-Hauses (Rev., 1822); Inland 1837, № 9, Revalsch. Kalender (Gressel), 1867. *Amelung:* Geschichte der revaler Schwarzenhäupter (Rev. 1885). *Гильдія св. Канута.* Rev. Zeitg. 1863, № 172; 1864, № 265 Extrabl. 15) *Др. кресты у Перновской ул.* Rev. Kalender (Gressel), 1867; Balt. Monatschr. N. F. II, стр. 261. 16) *Екатериненталь:* Wagner, Notices historiques sur le château de Catharinenthal près de Reval (Rev. 1830); Reval. Kal. (Gressel), 1821, 1826 и 1827 гг.; Illustrirt. Revalsch. Almanach. 1860. 17) *Г. Гапсаль:* Inland, 1837, № 5, 1846, № 45 (Beil. 21), 1848, № 9. *Влад. С.,* Городъ Гапсаль (С.-Пб., 1861). Живоп. Русская Библіотека, т. IV, № 15; *Н. Самойловъ:* Гапсаль, др. разруш. замокъ (С.-Пб., 1842); Illustr. Reval. Almanach, 1856; *Russwurm:* Sagen aus Hapsal, der Wilk, Oesel und Runö (Rev. 1861). *Russwurm,* Das Schloss zu Hapsal (Rev., 1877); Эстляндскій Сборникъ, статья Гиршхаузена. 18) *Г. Везенбергъ,* Gelehrte Beitr. zu d. Rig. Anzeigen 1765, стр. 14; Inland, 1837, №№ 33, 34, 36, Nachtrag 37; 1840, № 50 1848, № 14; Illustr. Rev. Almanach. 1856; Beitr. z. Kunde Est.-, Liv.- u. Kurl. I, стр. 317—319. 19) *Г. Вейсенштейнъ,* Nord. Miscel. XXIV, стр. 379—384, Эстл. Сборникъ, стр. 50—62, С. Silverstolpe, Historiskt Bibliotek II (Stockh. 1875).

Кромѣ указанныхъ сочиненій отмѣчаемъ путеводители 1) Führer durch Reval (Rev. 1878); 2) Ревель 12-е и 13-е іюня 1886 г. (Рев. 1886); 3) Путеводитель по г. Ревелю (Рев. 1895).

*) П. Горданъ, *О городищахъ Эстляндской губ.* (Сборн. свѣд. по географіи и статистикѣ Эстляндской губ. изд. Эстляндск. Губ. Статист. Комитета, т. VIII, 1889). См. также Н. Харузинъ, *Обзоръ доисторической археологіи въ Балтійскихъ губ.* во „Временникѣ Эстл. губ.“ I. и отд. оттискомъ.

Въ церкви: 1) старинный алтарный образъ (на деревѣ) двойной (въ верхней части Богоявленіе, въ нижней Тайная вечеря); рама образа украшена рѣзными фигурами; 2) рѣзныя изъ дерева фигуры апостоловъ (5) и ангела, держащаго трубу; 3) въ притворѣ надгробные камни съ надписями, неизвѣстной эпохи. При церкви документы XVI—XVIII вв. (наиболѣе древній 1516 г.). Старинная церковная утварь: серебряная чаша 1653 г. малая чаша 1722 г. и другіе древніе предметы (подсвѣчники, крестъ, чаши) неизвѣстныхъ годовъ.

5) *Анна* (Ревельскій у.). Имѣніе бар. Унгерна. Въ домѣ: семейные портреты съ 1700 г., часы англійской работы прошлаго столѣтія.

6) *Аркналь* (Везенбергск. у.). Въ имѣніи нѣсколько лѣтъ тому назадъ былъ найденъ кладъ изъ нѣсколькихъ сотъ древнихъ монетъ (пер. въ Рев. музей).

7) *Асикъ* (Вейсенштейнск. у.). Имѣніе до 1837 г. принад. Эссенамъ, нынѣ бар. Валу. Въ домѣ два гоббелена: одинъ (6 м. 30 цент. длины и 4 метра ширины) находился во дворцѣ королевы Каролины, супруги датскаго короля Христіана VII; послѣ Струэнзеской катастрофы приобрѣтенъ дѣдомъ владѣльца имѣнія (бар. Валь) въ концѣ прошлаго вѣка. Гоббеленъ аллегорически изображаетъ преклоненіе Штатовъ предъ Христіаномъ VI. Другой гоббеленъ (3 метра длины и 1 м. 70 цент. ширины) изображаетъ бой Персея съ Медузой.

8) *Ассъ* (Везенбергск. у.). Рыцарскій замокъ Ассъ выстроенъ въ 1292 г., служилъ мѣстопробываніемъ орденскихъ рыцарей; въ послѣдствіи обращенъ въ женскій монастырь. Съ XVIII в. принадлежалъ Крузенштернамъ. По преданію изъ монастыря велъ подземный ходъ въ сосѣднее имѣніе; входъ въ подземелье замурованъ въ 1792 г. при перестройкахъ. Въ домѣ библіотека (3000 томовъ), принадлежавшая извѣстному адмиралу Крузенштерну; въ библіотекѣ хранятся принадлежавшіе ему же виды, географ. карты, коллекція преимущественно китайскихъ издѣлій, акварелей и картинъ.

9) *Биркасъ* (Гапсальск. у.). Семейные портреты предковъ владѣльца бар. Унгернъ-Штернберга съ XVI в.

10) *Боркхольмъ* (Везенбергск. у.). На дворѣ помѣщичьяго дома находятся развалины древняго замка, построенаго въ 1479 г. ревельскимъ епископомъ Симономъ фонъ Боркъ. Замокъ служилъ только лѣтней резиденціей епископу и, какъ таковой, былъ слабо укрѣпленъ; исторической роли замокъ не игралъ. Въ 1561 г. онъ былъ взятъ шведами; годъ разрушенія замка неизвѣстенъ.— Въ имѣніи находится оврагъ, называемый эстонцами, вслѣдствіе имѣвшей въ немъ будто бы мѣсто битвы съ датчанами Тапеоргъ. Въ оврагѣ находили старинные предметы. (О Боркхольмѣ см. *Pabst: Borchholm u. Fegefeuer. Inland.* 1857 г. № 38).

11) *Вазалемъ* (Ревельскій у.). Имѣніе принад. сначала семейству Раммъ, затѣмъ Бонштетъ, нынѣ Баго. Въ помѣщ. домѣ нумизматическая коллекція. Въ имѣніи, по обѣимъ сторонамъ дороги, у Knechtshaus'a древній могильникъ.

12) *Валькюль* (Ревельск. у.). До 1837 г. влад. Бревернъ, затѣмъ Насакинъ, а съ 1887 г. фонъ Раммъ. Помѣщ. домъ выстроенъ въ 1760 г.; старинныя картины и гравюры.

13) *Вайвара* (Везенбергск. у.). Влад. бар. Корфъ. Въ паркѣ и на покосахъ за-

мѣтны ясныя слѣды земляныхъ укрѣпленій; преданіе относитъ ихъ къ эпохѣ Сѣверной войны. При распашкѣ полей и устройствѣ фундаментовъ неоднократно были находимы древнія шведскія монеты. Въ 1893 г. былъ найденъ случайно каменный топорикъ (подробнѣе мѣсто находки не обозначено).

14) *Венденъ* (Гапсальск. у.). Влад. до 1814 г. бар. Ферзенъ, нынѣ гр. Унгернъ. Помѣщ. домъ постр. въ 1785 г.

15) *Вимсъ* (Ревельск. у.). Влад. ф. Шотлендеръ. Въ имѣніи находятся прекрасно сохранившіяся развалины монастыря св. Бригитты (постр. въ 1409 г. разр. въ 1577 г. во время Ливонской войны) см. *Nachricht von der heil. Brigitte u. von dem Kloster bei Reval* въ *Monatsschr. f. Geist u. Herz*. I. 1786 г.; также *Inland* 1853 г. № 29; R. F. *Die Klosterruine Brigitten*; ср. Hansen, *Kirchen u. Klöster Revals* стр. 96—106.

16) *Вихтисби* (Везенбергск. у.). Имѣніе казенное. Часть выдѣлена крестьянамъ д. Сыренца; въ чертѣ надѣла сыренецкихъ крестьянъ находятся развалины древняго замка (см. *Vochmann, Das Krongut Wichtisby* въ *Reval. Zeitung*, 1870 г. № 9. Эстл. Г. Вѣд. 1870 г. № 3).

17) *Возель* (Гапсальск. у.). Влад. Багговуть. Домъ пом. построенъ въ 1700 г.

18) *Вормсъ* (Гапсальск. у.). Церковь по преданію основана королемъ датскимъ Вальдемаромъ въ началѣ XIII в. Въ церкви надгробный памятникъ 1599 г.

19) *Врангельсхофъ* (Везенбергск. у.). Влад. фонъ Людерле. Помѣщ. домъ построенъ въ 1666 г.; при входѣ въ домъ плита съ надписью: *Soli Deo gloria. Anno 1666*. Въ домѣ художественная лѣпная работа XVIII в. Въ библиотекѣ хранятся рукописи XVII и XVIII вв., имѣющія мѣстный интересъ. Около деревни Варангу — др. городище, а около фольварка Мойзаленъ — курганы*).

20) *Вяйке-Ляхтрэ*. (Клейнъ-Лехтигаль. Гапсальск. у.). Православная церковь постр. въ 1887—89 гг. На колокольнѣ пожертвованный въ 1885 году изъ православной церкви въ Ригѣ колоколъ съ слѣд. надписью: „1768 г. іюня 7-го дня литъ сей колоколъ въ Москвѣ въ царствованіе Благочестивѣйшей Самодержавнѣйшей Великой Государыни Императрицы Екатерины Алексѣевны и при наслѣдникѣ ея Благов. Государѣ Цесаревичѣ В. Кн. Павлѣ Петровичѣ и на казенныя деньги въ г. Ригу къ церкви Успенія Пресвятыя Богородицы, что въ замкѣ. Лилъ мастеръ Семенъ Моххухинъ“.

21) *Гаггутъ* (Ревельск. у.). Влад. фонъ Крузенштернъ. Помѣщ. домъ построенъ въ 1776 г.

22) *Галеветъ* (Вейсенштейнск. у.). Помѣщ. домъ построенъ около 200 лѣтъ тому назадъ. Въ имѣніи существуютъ развалины древнихъ построекъ, не опредѣленныхъ болѣе точно.

23) *Гакхофъ* (Везенбергск. у.). Въ имѣніи находится извѣстное городище Аллолинъ. На западъ отъ помѣщ. дома въ песчаномъ грунтѣ находили человѣческія кости, что даетъ основаніе предполагать, что здѣсь находится древній могильникъ. На востокъ отъ дома находятся нѣсколько известковыхъ камней съ высѣченными на нихъ надписями, разобрать которыя впрочемъ въ настоящее время невозможно.

*) Им. *Врангельштейнъ*, см. № 91 (*Сакхофъ*).

24) *Ганем* (Гапсальск. у.). Лют. церковь; постройку ея относятъ къ XIII в.. Въ церкви хранятся утварь и церковныя книги съ половины XVII в. Пасторскій домъ выстроенъ въ концѣ XVIII в.

25) *Геель* (Ревельск. у.). Влад. фонъ Шталь. Пом. домъ постр. въ концѣ XV-го в. Въ домѣ фамилные портреты; собраніе картинъ западно-европейскихъ художниковъ, пріобр. въ концѣ XVIII в.; нумизматическая коллекція (оригиналы и слѣпки); полная коллекція русскихъ монетъ временъ Екатерины II; библіотека (ок. 1300 томовъ), основанная въ XVIII в. *Могильникъ*: на холмѣ Kullumä при случайной раскопкѣ было обнаружено мѣсто древняго погребенія: костяки лежали головами къ центру, ноги расходились радіусами; народное преданіе относитъ погребеніе ко времени чумы. На этомъ холмѣ, по преданію, лѣтъ 20 тому назадъ, были найдены золотыя и серебряныя монеты. Въ имѣніи находится гора, покрытая рощей, въ которой по мѣстнымъ преданіямъ въ древнее время приносились жертвы (Ihl-mäggi).

27) *Гольденбекъ* (Гапсальск. у.). Лютеранская церковь; постр. ок. 1300 г. Въ церкви: 1) портретъ пастора Генриха Гёзекенъ (составителя эстонской грамматики и переводчика библіи на эстонскій яз.; ум. въ 1681 г.); 2) картина, изображающая пастора съ семействомъ; рама деревянная рѣзная съ изображеніемъ Спасителя, Лютера и Меланхтона; 3) гербъ XVII в.; 4) гробницы съ надгробными плитами семействъ Майдель и Врангель; 5) гробница принцессы Виртембергской, ум. въ 1788 г. На кладбищѣ около церкви каменный крестъ съ надписью: Anno 1621 SITTAQ ODT MAT.

27) *Гросенхофъ* (Гапсальск. у.). Пом. домъ постр. въ 1758 г. Фамилные портреты предковъ владѣльца гр. Унгернъ-Штернберга. Библіотека (9635 томовъ). Семейный архивъ Унгерновъ (1310 рукописей, изъ нихъ 360 отъ 1230—1561 гг., и 950 отъ 1561—1710 гг.). У Тифенхафена древнее кладбище, на которомъ въ періодъ господства католичества въ краѣ была часовня. Недалеко отъ дома находятся остатки стараго замка „Валине“, въ которыхъ видятъ развалины возведенной здѣсь шведами въ XVI в. крѣпости Юргенсборгъ.

28) *Итферъ* (Везенбергск. у.). Влад. бар. Тизенхаузенъ, съ 1875 бар. Врангель. Пом. домъ постр. въ 1790 г. Библіотека (ок. 2000 томовъ) историческихъ и естественныхъ книгъ.

29) *Леве* (Везенбергск. у.). Лютер. церковь; построена въ XIII в., разрушена въ 1584 г. во время Ливонской войны; возобновлена въ 1610 г. Въ церкви: старинная церковная хроника и два древнихъ герба семействъ Веллингъ и Пайкуль. О построеніи церкви существуетъ слѣдующее преданіе: жили два брата; одинъ отправился на войну, поручивъ младшему во время своего отсутствія построить замокъ на мѣстѣ, гдѣ въ настоящее время стоитъ церковь. Къ возвращенію брата замокъ былъ готовъ, но онъ не понравился отсутствовавшему брату. Между братьями произошла ссора, во время которой возвратившійся убилъ своего брата. Въ порывѣ раскаянія онъ разрушилъ замокъ и построилъ церковь.

30) *Лелелехтъ* (Ревельск. у.). Лют. церковь; построена, какъ предполагаютъ, въ первой половинѣ XIII в.; перестраивалась въ 1725, 1830 и 1877—78 гг. Въ церкви каедрa 1639 г. Въ церкви же колоколь 1596 г. съ надписями: 1) darti

fan Plettenberg и 2) Christi salvatoris verbo fiat honor. Christian Siegfried Voss fecit. Колоколь 5 футовъ вышины и 4 ширины. Въ 1714 г. во время Сѣверной войны онъ былъ спрятанъ въ землю и въ 1725 г. случайно найденъ. Недалеко отъ церкви по дорогѣ въ им. Гаактъ находятся развалины небольшой готической церкви, которую преданіе считаетъ болѣе древней, чѣмъ іегелехтская и даже древнѣе Ревеля; служеніе въ ней прекращено въ 1800 г. послѣ бывшаго въ ней пожара*).

31) *Иендель* (Вейсенштейн. у.). Влад. фонъ Бенкендорфъ; въ пом. домѣ фамиліные портреты отъ 1545—1621 и 1685—1748 гг.

32) *Герденъ* (Ревельск. у.). Лют. церковь построена между 1219 и 1254 гг.; около 1471 г. церковь сгорѣла. Въ 1498 г. освящена архіепископомъ Николаемъ Роттендорфомъ; колокольна выстроена въ 1853 г. Церковныя книги съ 1651 г. На кладбищѣ нѣсколько каменныхъ крестовъ; на одномъ изъ нихъ отмѣченъ 1657 года.

33) *Лесъ* (Везенбергск. у.). Влад. гр. Унгернъ. Находятся остатки древняго монастыря и древнія могилы.

34) *Иоханнисъ, Санктъ* (Ревельск. у.). Пасторскій домъ построенъ около 1759 г. Церковныя книги съ 1712 г. Есть древнія могилы.

35) *Иоханнисъ, Санктъ* (Вейсенштейнск. у.). Лют. церковь; годъ построения неизвѣстенъ; первый разъ упоминается въ 1253 г. Колокольна пристроена въ 1881 г. Въ церкви двѣ картины на деревѣ: распятіе и неизвѣстный святой. Каѳедра XVII в. богато украшенная рѣзьбой. Два древнихъ колокола: одинъ 1634 г. даръ Bogislaus Rosen'a; другой, повидимому, древнѣе, съ слѣд. надписью: Rex Glorіae exiator veni cum расе. Два оловянныхъ подсвѣчника XVII в.; чаша для св. даровъ 1747 г. Надгробныя памятники XVI—XVIII вв. Церковныя книги съ начала XVIII в. (1708, 1714 гг.).

36) *Кальтенборнъ-Уддева* (Вейсенштейн. у.). Влад. съ 1726 г. въ семьѣ фонъ Кноррингъ. Пом. домъ построенъ въ 1793 г. Фамиліные портреты.

37) *Кандель* (Везенбергск. у.). Влад. фонъ Тритгофъ. Пом. домъ постр. въ концѣ XVIII столѣтія.

38) *Кардина* (Вейсенштейн. у.) Влад. съ 1633 г. въ семьѣ фонъ Розенъ. Пом. домъ постр. въ XVIII столѣтіи.

39) *Каруизъ* (Везенбергск. у.). Въ пом. домѣ фамиліные портреты предковъ владѣльца (фонъ Розенбахъ).

40) *Карузенъ* (Гапсальск. у.). Лют. церковь, построение которой относятъ къ срединѣ XIII в.; возобновлялась въ XVIII в., послѣ того, какъ въ 1705 г. сильная буря разрушила колокольную, и въ 1892 г. Рыцарскія могилы XVII в. (у церкви). Церковный архивъ съ 1685 г. (см. о Карузенѣ: Pabst: Des Otto v. Lutterbergh Lithauerschlecht unweit Karusen 1271 въ Inland 1858 г. № 17, 18; ср. Inland 1857 г. № 44 и 1859 г. № 25; Hasselblatt: Notizen aus d. Kirchenbuche zu Karusen v. Prediger Philippi (1691—1710 г.) въ Inland: 1847 г. № 10. О происхожденіи названія см. статью Hasselblatt'a въ Inland 1850 № 48).

*) См. подробнѣе № 111, *С. Юргенъ*.

41) *Катентакз* (Гапсальск. у.). Влад. съ 1796 г. въ семьѣ фонъ Делингсхаузенъ. Пом. домъ построенъ въ XVI в., перестроенъ въ 1800 г. Фамилльные портреты, между прочимъ Ламсдорфа, воспитателя императора Николая I, и кн. Потемкина въ молодости. Библіотека (800 томовъ); въ ней Энциклопедія Дидеро (1779 г.) и сочиненія Вольтера, Руссо, Бюффона и Фридриха Вел. изд. конца XVIII столѣтія.

42) *Кау* (Ревельск. у.). Влад. съ 1832 г. въ семьѣ Коцебу. Пом. домъ построенъ около 300 лѣтъ тому назадъ; по преданіямъ на мѣстѣ дома прежде стоялъ монастырь, часть котораго была обращена въ домъ; соединялся подземнымъ ходомъ съ монастыремъ Куймець; входъ въ подземелье явственъ. Въ домѣ этнографическая коллекція, собранная отцомъ владѣльца капитаномъ 1-го ранга Коцебу (кот. имѣніе принадлеж. съ 1832 г.) во время его кругосвѣтнаго путешествія на бриггѣ „Рюрикъ“ и шлюпѣ „Предпріятіе“ въ 1817—1823 гг.

43) *Кегель* (Ревельскій у.). Лют. церковь, построенная, какъ предполагаютъ, въ XIII в.; въ 1594 г. обновлены сводъ и крыша; въ 1640 г. сдѣлана новая крыша на колокольнѣ; въ 1851 г. крыша на колокольнѣ же обновлена. Въ алтарѣ старинныя картины слѣд. содержанія: явленіе Христа ученикамъ въ Эммаусѣ, погребеніе Христа, Вознесеніе. Возлѣ алтаря портретъ ландрата фонъ Шаренберга съ женой, 1632 г. Въ алтарѣ статуи апст. Петра и Павла; въ углахъ алтаря статуи семи ангеловъ. Каѳедрa 1632 г. украшена статуями нѣсколькихъ апостоловъ. На кладбищѣ при церкви гробница XVII в. (см. о Кегелѣ: Meyer, Aus einem alten Kirchenbuche v. Kegel (с. 1650); Kirchenvisitation im Jahre 1593 (Reval, Estl. Bibl. Iversen. Coll. Esthon. s. 45); Copie der in der Blechkapsel des Thurms der St. Michaeliskirche befindlichen Papiere (1639—1827), Reval, Estl. Bibl. Iversen. Coll. Esthon. fol. V. 263—269).

44) *Кервелъ* (Гапсальскій у.). Влад. фонъ Багговуть. Пом. домъ постр. въ 1730 г.

45) *Кертель* (Гапсальскій у.). Вл. см. Гросенкофъ № 27. До 1810 г. — шведское селеніе; жители (250 д. шведовъ) перешли въ этомъ году на Вормсъ, Нуке и въ Гапсаль. Въ пом. домѣ портретъ фельдмаршала гр. Магнуса Гавріила Де-Ла-Гарди; рукописи шведскія XVI в. графа Де-Ла-Гарди; коллекція старинныхъ гравюръ и портретовъ.

46) *Кескферъ* (Гапсальскій у.). Вл. гр. Унгернъ. Пом. домъ постр. въ 1757 г.

47) *Кейнисъ* (Гапсальскій у.) Лют. церковь, построенная около 1500 г. въ честь св. Мартина. На входныхъ дверяхъ гербъ эзельскаго епископа Іоанна Оргеса. Въ церкви хранится древнее священнослужительское облаченіе, эпохи католичества, и деревянная рѣзная фигура, изображающая неизвѣстнаго папу. Пасторскій домъ построенъ около 1777 г.

48) *Кирна-Кохатъ* (Ревельскій у.). Влад. ф. Коцебу. Пом. домъ постр. въ XVIII в. Въ домѣ фамилльные портреты предковъ владѣльца Коцебу; старинное оружіе, библіотека (1200 томовъ); семейный архивъ, въ которомъ между проч. хранятся бумаги и письма писателя Коцебу.

49) *Кирреферъ* (Гапсальскій у.). Лют. церковь, построенная вѣроятно въ эпоху господства въ краѣ католицизма; въ алтарѣ картина 1783 г., изображающая Преображеніе Господне; паникадило 1766 г.; на колокольнѣ колоколъ 1762 г.

50) *Клейнз-Мариенз* (Везенбергск. у.). Церковь лют., построена въ 1346 г. датскимъ королемъ Вальдемаромъ III; обновлена въ 1497 г. Иоанномъ Врангелемъ. Надгробная плита въ церкви 1668 г. (см. о Кл.-Мариенз: G. M. Knüpfer, Curiosa aus dem Kirchenbuche des Probstes J. E. Bender, Predigers zu Kl.-Marien 1645—1695 въ Inland. 1836, № 34, 38).

51) *Койкз* (Вейсенштейн. у.). Влад. ф. Гриневальдъ. Пом. домъ постр. въ 1771 г. Въ домѣ библиотека (ок. 2000 томовъ); древнія грамоты съ 1624 г. Въ имѣннн находится каменный надгробный крестъ времени шведской войны. Лѣтъ десять тому назадъ можно было прочесть на немъ имя „Plettenberg“. На холмѣ, лежащемъ среди поля при распашкѣ были открыты правильно лежащіе костяки (числомъ 10—11).

52) *Кохз* (Гапсальскій у.) Влад. до 1871 г. фонъ Рененкампфъ, нынѣ фонъ Людигъ Пом. домъ построенъ въ 1790 г.

53) *Крейцхофъ* (Ревельск. у.). Влад. бар. Штакельбергъ. Пом. домъ построенъ приблизительно лѣтъ 200 тому назадъ.

54) *Кузаль* (Ревельск. у.). Лютер. церковь, построенная въ концѣ XIII в. и перестроенная въ 1890 г. Въ церкви, у алтаря, древнія рельефныя деревянныя фигуры Моисея и Иоанна Крестителя.

55) *Кукерсз* (Везенбергск. у.). Влад. бар. Толь. Пом. домъ построенъ въ концѣ XVIII в. Въ домѣ библиотека (ок. 1000 томовъ); нумизматическая коллекція. Семейная усыпальница б. Толь съ 1813 г.

56) *Курисарз* (Везенбергскій у.). Въ домѣ фамилные портреты предковъ влад. гр. Ребиндера; старинная мебель.

57) *Куй* (Вейсенштейнскій у.). Влад. бар. Штакельбергъ. Въ имѣннн стоитъ древній каменный крестъ, безъ надписи; въ поляхъ была найдена случайно половина меча; предполагаютъ, что здѣсь нѣкогда имѣла мѣсто битва.

58) *Лайцз* (Ревельскій у.). Въ пом. домѣ фамилные портреты предковъ владѣльца бар. Иксюль, а также портреты представителей фамилій Розенъ, Тальне и Гривель. Портретъ Петра I въ натуральную величину. На сѣнокосѣ видны остатки древней дороги, называемой народомъ Mönchsstrasse (обыкновенное названіе древнихъ дорогъ въ Эстл. губ.).

59) *Леаль* (Гапсальскій у.). Въ имѣннн остатки замка того же имени.

60) *Линденз* (Гапсальск. у.). Влад. съ 1524 г. семья Унгернъ. Пом. домъ построенъ въ XIV в. Во время Сѣверной войны домъ былъ разграбленъ шведами; между прочимъ взята и богатая коллекція оружія. Въ имѣннн дубъ, посаженный Петромъ I. У моря, недалеко отъ дома, каменоломня, доставившая матеріалъ при постройкѣ въ 1228 г. замка въ Гапсалѣ.

61) *Лоде* (Гапсальскій у.). Древній замокъ.

62) *Лодензе* (Ревельскій у.). Влад. съ 1665 г. семья фонъ Клугенъ. Пом. домъ построенъ въ 1794 г. Въ имѣннн сохраняется каменная плита съ изображеніемъ двухъ гербовъ 1616 г. Въ 2-хъ верстахъ отъ двора тянется длинная насыпь, въ настоящее время покрытая лѣсомъ; она носитъ у эстонцевъ названіе surno-mäggi; на ней находятся древнія могилы, по преданію, устроенныя во время чумы.

63) *Лугенхузенъ* (Везенбергскій у.). Лют. церковь; впервые о ней упоминается въ Liber Censur Daniae подъ 1250 г., въ 1657 г. разрушена русскими. Въ 1661 г. церковь вновь отстроена. Отъ древней церкви сохранились алтарь со сводами и вѣшныя стѣны корабля. Въ церкви алтарная картина 1673 г., рѣзные изъ дерева алтарь и кафедра 1673 г.; надгробный памятникъ пастора Михаила Михаэльсена 1630 г. На кладбищѣ у церкви кресты XVII в. (о Лугенхузенѣ см. Anstellung des Predigers Peter in Luggenhusen 1552 г. въ Inland. 1856. № 15).

64) *Маріенъ-Магдалененъ* (Вейсенштейн. у.). Лютер. церковь; въ ней древніе надгробные памятники.

65) *Матей С-ктъ* (Вейсенштейнскій у.). Лют. церковь; годъ основанія неизвѣстенъ. Въ церкви надгробная плита съ изображеніемъ двухъ фигуръ (мужской и женской) 1630 г. Церковный архивъ съ 1736 г.

66) *Маттіасъ С-ктъ* (Ревельскій у.). Лютер. церковь; годъ основанія неизвѣстенъ. Перестраивалась въ 1764—65 гг. (восточная часть), въ 1767—68 г. (колокольня), въ 1769 г. (корабль) и въ 1885 г. (колокольня). Въ церкви напестольная картина на деревѣ 1631 г., сюжетъ картины нельзя разобрать; другая, меньшихъ размѣровъ, надъ дверью, изображаетъ Христа въ Геосиманскомъ саду (неизв. времени). Два подсвѣчника (болѣе 3-хъ футовъ вышиною) 1767 г. въ алтарѣ. Древняя исповѣдальня. Небольшой колоколь 1597 г. (3 пуда 14 фунтовъ вѣсомъ). Старинныя книги: сочиненія Лютера изд. 1557 г.; библія съ картинами 1-й половины XVII в.; Сводъ священныхъ книгъ 1677 г.

67) *Майдель* (Ревельскій у.). Семейные портреты предковъ владѣльца бар. Майдель; старинная мебель, древнее оружіе, старинное серебро, фарфоръ и гравюры XVIII в.

68) *Мерьями* (Гапсальскій у.). Лют. церковь; годъ построенія неизвѣстенъ; въ эпоху господства католичества въ краѣ церковь составляла часть монастыря. Колокольня перестроена въ 1871 г. Въ церкви надгробные памятники съ гербами бароновъ Ферзенъ, Юргенсбургъ и Майдель. По преданію, въ стѣнахъ церкви замурована была монахиня, нарушившая монашескій обѣтъ.

69) *Меттанэ* (Везенбергскій у.). Около пом. двора находится большой дубъ, у котораго, по преданію, приносились жертвы.

70) *Мейрисъ* (Везенбергскій у.). Влад. съ 1821 г. семья Цеге-фонъ Мантейфель. Семейные портреты предковъ владѣльца Мантейфеля; семейный архивъ за пять столѣтій.

71) *Мойзакюль* (Гапсальскій у.). Влад. бар. Крюденеръ. Въ имѣніи повидимому находится древній могильникъ (болѣе обстоятельныхъ свѣдѣній не имѣется).

72) *Муррасъ* (Ревельскій у.). Въ имѣніи находится др. могильникъ (см. о Муррасѣ Muller, Begräbnissplatz bei Murras in Westharrien въ Inland. 1843).

73) *Неве* (Ревельскій у.). Влад. съ 1830 г. фонъ Багговуть. Пом. домъ построенъ 200 лѣтъ тому назадъ; въ домѣ гипсовый бюстъ Наполеона I.

74) *Нуке* (Гапсальскій у.). Лют. церковь; годъ построенія неизвѣстенъ. Алтарная картина 1682 г. (вынесена изъ алтаря). Церковный архивъ съ XVI в. (см. о Нуке:

C. Russwurm, Von einer wunderbaren Rettung. Aus dem Kirchenbuche von Nuckö (1796) въ Illustr. Rev. Almanach. 1855 г.).

75) *Нурмсъ* (Ревельскій у.). Влад. фонъ Мореншильдъ. Пом. домъ построенъ въ 1791 г.

76) *Охтъ* (Ревельскій у.). Влад. съ 1794 г. бар. Мейендорфъ. Пом. домъ постр. въ 1760 г. Въ домѣ старинный каминъ 1654 г.; дубовый шкафъ съ надписью на одной дверцѣ: ADVD. AO. 1666; на другой — IVD. EVK; старинный ларецъ 1560 г.

77) *Падисъ* (Ревельскій у.). Древній замокъ, бывший монастырь (О Падисѣ см.: Brotze, Von dem Kloster Padis, Kaffka, Nord. Archiv 1808. II.; Siebert, Das Kloster Padis въ Inland 1840, № 21; Padiskloster; Р. Таль, Объ имѣніяхъ мон. Падиса (Рев. 1890).

78) *Пармель* (Гапсальскій у.). Влад. бар. Унгернъ-Штернбергъ. Пом. домъ очень старъ; реставрированъ въ 1696 г. Въ домѣ собраніе древнихъ документовъ, которыми пользовались Бунге и Толь; старинное холодное и огнестрѣльное оружіе, коллекція древнихъ монетъ, найденныхъ въ имѣніи и въ окрестностяхъ. На хуторѣ Пацъ (на участкѣ Hiје) и въ Ней-Пармелѣ находятся древніе языческіе жертвенные камни (hiје kiwi).

79) *Патцаль* (Гапсальскій у.). Повидимому, въ имѣніи существуетъ древній могильникъ (см. Reval. Zeitung 1868, № 15).

80) *Пашленъ* (Гапсальскій у.). Влад. до 1875 г. въ семьѣ Кноррингъ, нынѣ Фришманъ. Пом. домъ построенъ въ первой половинѣ XVII в.

81) *Педранъ* (Везенбергскій у.). Влад. А. А. фонъ Гарпе. Недалеко отъ пом. дома находится старинный каменный крестъ (ок. 5½ футовъ вышины). Лѣтъ 15 тому назадъ онъ стоялъ посреди поля, въ настоящее время онъ придвинутъ на нѣсколько сажень къ дорогѣ. Камень, послужившій матеріаломъ для креста повидимому привозный, верстъ за 30—40, изъ прихода С-тъ Петри. Отъ границъ имѣнія Эрриналь черезъ все имѣніе Педранъ, Вакъ до Афера можно прослѣдить цѣпь ямъ (по направленію съ востока на западъ), вырытыхъ внѣ сомнѣнія человѣческой рукой; ямы находятся на ¼—½ версты разстоянія другъ отъ друга и за предѣлами им. Педранъ онѣ идутъ двумя линіями параллельно другъ другу; размѣры ямъ 8—9 футовъ ширины, ок. 6 футовъ глубины; книзу онѣ суживаются. Народное преданіе объясняетъ эти ямы слѣдами копытъ коня сына Калева (Kalewiroeg), подобно тому какъ и холмики изъ булыжника въ Хальяльскомъ приходѣ, идущіе черезъ Каррицъ къ Мерекюлю, объясняются слѣдами пути сына Калева. По мнѣнію владѣльца им. Педранъ, А. А. Гарпе, въ ямахъ слѣдуетъ видѣть остатки древнихъ жилищъ, землянокъ, часть которыхъ поднималась на поверхности, въ то время какъ другая часть находилась подъ землей. Въ 2-хъ верстахъ отъ пом. дома находится могильный холмъ Kalso-maeggi (анал. находящемуся у Эргенъ въ прих. Махольмъ).

82) *Пергель* (Ревельскій у.). Влад. бар. Унгернъ. Близъ пом. дома, въ лѣсу, находится жертвенный камень языческаго времени.

83) *Петри С-ктъ* (Вейсенштейнскій у.). Лют. церковь, построенная, какъ предполагаютъ, въ XIII в.; ремонтировалась въ 1868 и 1872 гг. Въ церкви большая

старинная картина на деревѣ: въ срединѣ ея изображено распятіе, а по сторонамъ этой картины двѣ небольшія неопредѣленнаго содержанія; далѣе старинныя картины: Тайной вечери и Воскресенія Христа. Въ церкви надгробныя плиты: на одной изображеніе рыцаря и надпись, изъ которой удалось разобрать слѣд.: Drolshagen и годъ M55VI; на другой — годъ 1669 и надпись объясняющая, что плита поставлена надъ могилой подполковника Петра Штормъ-Кранцъ. Старинная церковная утварь, мѣдная и серебряная (паникадило, ларцы), безъ точнаго обозначенія года; два мѣдныхъ алтарныхъ подсвѣчника 1599 г. и серебряное блюдо для св. Даровъ 1762 г. Недалеко отъ церкви, на поляхъ, принадлежащихъ къ мызамъ Эссенбергъ, Кейсъ и Сейнигаль, находится большое количество каменныхъ крестовъ, поставленныхъ по преданію на мѣстѣ бывшаго здѣсь сраженія во время Сѣверной войны.

84) *Пейтз* (Вейсенштейнскій у.). Влад. фонъ Бэръ. Въ имѣніи найдено въ 1860 г. слишкомъ 100 серебряныхъ монетъ первыхъ столѣтій текущаго тысячелѣтія (перед. въ Ревельскій музей). Въ библиотекѣ при пом. домѣ нѣсколько книгъ, изд. въ XVII в. (См. Berl. Blätter Bd. VI. 3, стр. 271—287).

85) *Пюхалепъ* (Гапсальскій у.). Лют. церковь; въ ней алтарная картина, украшенная рѣзьбой; картина изображаетъ Богоматерь съ младенцемъ. Двое знаменъ (и два древка) XVII в. Панцири, двѣ старинныхъ шпаги и мечъ шведскаго полковника Томаса Гентшина († 1632). Каменная каеэдра — даръ Т. Гентшина (Gentschien) и его супруги Магдалины. Каеэдра поддерживается человѣч. фигурой; сама каеэдра раздѣлена на пять полей, въ которыхъ размѣщены слѣд. изображенія: 1) гербы, 2) St Jacobus minor, 3) Salvator Mundi, 4) St. Simon, 5) ваза съ цвѣтами. Гробница Т. Гентшина съ женой; на надгробной плитѣ изображенія въ натуральную величину погребенныхъ и гербы ихъ; надписи на плитѣ плохо сохранились. Древній оловянный стѣнной подсвѣчникъ; паникадило (украшенное гербомъ) 1672 г. изящной работы. Старинная металлическая купель, изящной работы, безъ даты. Гербы, рѣзные изъ дерева; Т. Гентшина — приблизительно отъ 1636 г., Иоанна Крюднера — 1630 г., и четыре другихъ, меньшихъ размѣровъ. Домъ пастора построенъ въ 1767 г.; въ домѣ принадлежащій мѣстному пастору старинный, рисованный масляными красками на жести портретъ Ардрея Кнѣпке (перваго проповѣдника лютеранства въ Ригѣ); діаметръ портрета около 10 центим.; старинная рамка. Въ саду при пасторскомъ домѣ найдена серебряная столовая ложка, оригинальной формы, помѣченная буквами Р. F. По предположенію мѣстнаго пастора П. Нормана, ложка вѣроятно принадлежала пюхалепскому пастору Петру Фаберу (ок. 1700 г.). Церковная лѣтопись отъ 1741—1868 гг.

86) *Ранпелъ* (Ревельскій у.). Лют. церковь. Время построенія неизвѣстно; обновлена въ 1738 году.

87) *Раустферъ* (Везенбергскій у.). Влад. бар. Розенъ. Недалеко отъ деревни находится роцца, почитаемая эстонцами священной (наз. Нїје).

88) *Рикольмъ* (Гапсальскій у.). Влад. бар. Таубе. Пом. домъ построенъ въ 1770—1800 гг.

89) *Розенхофъ* (Гапсальскій у.). Въ имѣніи, на границѣ его, находится могильный курганъ (калли-мэгги).

90) *Рохтз* (Везенбергскій у.). Влад. бар. Гюне. Въ 100 саженьяхъ отъ пом. дома, въ паркѣ находится древній могильникъ; фута на два глубины подъ мелкими камнями находится слой полуистлѣвшихъ человѣческихъ костей; слой $\frac{1}{2}$ — $\frac{3}{4}$ фута глубины. При раскопкѣ, произведенной на могильникѣ бар. Гюне, былъ найденъ мечъ XIV в., два наконечника копья, остатки сѣделъ и конскаго убора; черепа разсыпались.

91) *Сакхофъ* (*Врангельштейнъ*) (Везенбергскій у.). Влад. съ 1890 г. фонъ Лёвистъ-афъ-Менаръ. Пом. домъ построенъ въ 1767 г.; въ немъ фамилные портреты XVII и XVIII вв. Въ $1\frac{1}{2}$ верстахъ отъ Айцъ (имѣнія, вошедшаго въ составъ Врангельштейна) въ дюнахъ, по словамъ мѣстныхъ жителей, въ прежнее время встрѣчали древнія могилы, именно около двора Кальмо (kalmuti — языческія могилы). Находокъ сдѣлано не было.

92) *Састама* (Гапсальскій у.). Влад. фонъ Рененкамфъ. Въ имѣніи, на полѣ, находятся развалины (фундаментъ) часовни эпохи господства въ краѣ католичества. На морскомъ берегу, на мысѣ, курганъ, который считали могилой шведскаго короля Ингвара, убитаго около 600 г. по Р. Х. (см. Russwurm, Eibofolke (1855 г.), стр. 71). Изслѣдованіемъ кургана занимался между прочимъ и Гревингъ въ 1880 г.

93) *Сейнмалъ* (Вейсенштейнскій у.). Въ пом. домѣ фамилные портреты. Въ имѣніи три древнія могилы, изъ которыхъ одна, по преданію эстонцевъ, принадлежитъ будто бы епископу Каупо.

94) *Симонисъ С-тъ* (Везенбергскій у.). Лют. церковь, построенная какъ предполагаютъ датчанами въ XIII в.; перестроена заново въ 1885 г. настолько, что сохранилась лишь часть древнихъ стѣнъ. Въ церкви рѣзьба по дереву 1684 г., каедрa 1724 г.; надгробныя плиты, изъ которыхъ одна конца XVI в. надъ могилой Генриха Мора. (О С-тъ-Симонисѣ см. Paucker, Geschichtliche Nachrichten von der St.-Simoniskirche und deren Predigern въ Inland. 1838, № 39, 40).

95) *Тоаль* (Ревельскій у.). Влад. фонъ Лиліенфельдъ. Въ пом. домѣ коллекція русскихъ монетъ; портретъ Іоанна Врангеля 1680 г.

96) *Турмель* (Вейсенштейнскій у.). Лютер. церковь; годъ построенія неизвѣстенъ; возобновлена въ 1640 и 1860 гг. Въ церкви вмуровленъ старинный камень, покрытый массою именъ; происхожденіе его неизвѣстно. Документы XVIII в. На кладбищѣ около церкви 3 древнихъ креста, одинъ изъ нихъ XVI в.

97) *Фегефейеръ* (Ревельскій у.). Влад. бар. Штакельбергъ. Пом. домъ построенъ въ XVIII в.

98) *Форби* (Ревельскій у.). Влад. фонъ Цуръ-Мюленъ. Пом. домъ очень старый, но когда построенъ, точно неизвѣстно. Въ имѣніи сохраняются остатки древняго замка, существовавшаго здѣсь въ XVI в.; были случайно находимы старинныя шведскія монеты.

99) *Фридрихсхофъ* (Ревельскій у.). Влад. фонъ Штральборнъ. Въ паркѣ при пом. домѣ находится изящной работы, хорошо сохранившійся камень изъ вазалемскаго мрамора, украшенный гербами Шаренбергъ-Таубе и Шаренбергъ-Розень; надпись: Ach Gott hilf mir erwerben, christlich leben und selig sterben, 1633 и 1640 гг. Про этотъ камень существуетъ слѣдующее преданіе. Когда имѣніе принадлежало еще семейству

Шаренбергъ, владѣлецъ имѣнія, очень богатый человѣкъ, замѣтилъ, что скорѣе выпадетъ камень изъ камина, чѣмъ семейство Ш. обѣднѣетъ; такъ какъ въ этотъ моментъ выпалъ дѣйствительно камень изъ камина, то Ш. приказалъ сорвать каминъ и перенести его на мѣсто, гдѣ каминъ находится въ настоящее время. Съ этого времени семья Ш. стала все болѣе бѣднѣть. Въ домѣ совр. владѣльца фонъ Штральборна лѣпная работа итальянскихъ мастеровъ; библіотека (ок. 1000 томовъ). Въ паркѣ статуи Геркулеса и Юноны итальянской работы.

100) *Хабатъ* (Ревельскій у.). Влад. съ 1790 г. семья фонъ Цуръ-Мюлепъ. Пом. домъ построенъ около половины прошлаго столѣтія.

101) *Хабинемъ* (Ревельскій у.). Влад. фонъ Фрей. Въ пом. домѣ библіотека (ок. 1200 т. преимущественно книгъ историч. сод.); древніе документы на шведскомъ яз. съ начала XVII в. На картѣ имѣнія, на границѣ его съ им. Вазаленъ отмѣченъ старый могильникъ (кладбище?); въ настоящее время мѣстные жители не въ состояніи его указать (ср. им. Вазалемъ).

102) *Хальяль* (Везенбергскій у.). Лют. церковь, построенная въ честь св. Маврикія между 1219—1254 гг., возобновлена послѣ разрушенія въ эпоху Сѣверной войны въ 1742 г.; въ томъ же году построенъ и пасторскій домъ. Въ церкви старинная утварь, въ томъ числѣ: посеребренные подсвѣчники 1656 г., серебряная чаша 1651 г., серебряная чаша этого же года съ гербомъ Врангелей; кувшинъ 1753 г.; серебряное блюдо съ гербомъ Врангелей 1651 г. Распятіе 1730 г. — даръ Карла фонъ Таубе. Каеэдра XVII в., украшенная рѣзьбой. Надгробные памятники Елены фонъ Таубе и Иоанна Хастферъ 1657 г. съ изображеніемъ усопшихъ. Гробница Иоанна Врангеля. Въ церковномъ архивѣ документы съ 1485 г., церк. книги съ 1643 г. (См. о Хальялѣ: Germann, Nachricht von drey unverweseten menschlichen Körpern, die in der Haljalschen Kirche gefunden worden, Heidecke's Janus I (1808) и Pabst, Die Mumien in der Haljalschen Kirche (Fräulein v. Grot †1632), Illustr. Reval. Almanach 1856).

103) *Хейнрихсхофъ* (Везенбергскій у.). Влад. бар. Унгернъ-Штернбергъ. Пом. домъ деревянный, постр. въ концѣ XVIII в. Въ домѣ старинныя картины (м. пр. Баттони); коллекція древностей изъ Помпеи и Египта. Въ имѣніи находится городище (linnamäggi), о которомъ ходитъ преданіе у эстонцевъ, что оно служило убѣжищемъ во время вражескихъ нашествій; курганы (по народному преданію чумные), въ которыхъ были находимы человѣческія кости.

104) *Хохенхольмъ* (Гапсальскій у.). Влад. гр. Унгернъ-Штернбергъ. Пом. домъ построенъ въ 1674 г. Въ одной верстѣ отъ дома церковь, старинная, построенная въ эпоху господства въ краѣ католицизма; обновлена въ 1802 г.; при церкви древнее кладбище. Въ имѣніи, недалеко отъ маяка Дагерорта, построеннаго во времена Ганзы, находилась на вершинѣ холма, наз. Андреевской горой, катол. церковь, которую поджегъ діаконъ Кемпе, по преданію, чтобы не быть вынужденнымъ подниматься на гору для совершенія службы. (Кемпе казненъ въ Ревелѣ въ 1649 г.); у Дагерорта и Такона (Tahkona) сохранились остатки древнихъ часовенъ, у которыхъ еще въ началѣ прошлаго столѣтія приносились жертвы языческимъ божествамъ для спасенія отъ волковъ и благополучной рыбной ловли; по жалобѣ пастора часовни были въ 1709 г.

разрушены (Хохонхольмъ до 1781 г. былъ населенъ шведами, переселенными въ этомъ году на югъ Россіи).

105) *Шварценъ* (Ревельскій у.). Влад. бар. Пиларъ фонъ Пихлау. Пом. домъ построенъ въ 1781 г.

106) *Эндесъ* (Везенбергскій у.). Влад. фонъ Гарпе. Въ верстѣ отъ пом. усадьбы находятся двѣ близко примкнутыя другъ къ другу возвышенности, покрытыя щебнемъ и камнями; возвышенности эти носятъ у эстонцевъ названіе *Hugori-maeggi*. Камни съ одного изъ холмовъ сносились въ теченіе долгаго времени для исправленія дороги, при чемъ были обнаруживаемы человѣческія кости и древніе браслеты, цѣпочки и крестовидное металлическое украшеніе съ привѣшеннымъ бубенчикомъ. Въ 6 верстахъ отъ усадьбы поднимается крутой холмъ, извѣстный подъ названіемъ *Runnamaeggi* (т.-е. красная, кровавая гора), на которой замѣтны слѣды укрѣпленій; въ болотистой мѣстности, окружающей холмъ, видны слѣды древней дороги (гати), носящей у эстонцевъ названіе *Pohla-tee* (т.-е. польская дорога). Въ верстѣ отъ этого холма находится небольшое, но глубокое озеро, въ которое, по преданію, опущена польская военная казна при послѣднемъ отступленіи поляковъ. Въ нѣсколькихъ верстахъ оттуда, на границѣ имѣнія Керсель, видны также слѣды дороги (гати) черезъ болото; она носитъ названіе *Rootsi-tee* (т.-е. шведской дороги). На прежнемъ почтовомъ трактѣ между Везенбергомъ и Юрьевымъ у принадлежащей къ Эндесу корчмѣ Эббаферъ, на землѣ им. Вакъ, находится возвышенность (2-я по высотѣ въ Эстл. губ.) извѣстная подъ названіемъ *Ebbawerge-maeggi*. По народному преданію здѣсь въ древнее время помѣщалось языческое капище, въ которомъ эстонцы приносили жертвы и по принятіи ими христіанства; христіанскіе миссіонеры уничтожили идоловъ, сдѣланныхъ изъ древесныхъ стволовъ; тѣмъ не менѣе жертвоприношенія совершались еще долгое время. Мѣсто считается и по настоящее время эстонцами священнымъ и огни подъ Ивановъ день раскладываются окрестнымъ населеніемъ именно на этой горѣ.

107) *Эртенъ* (Везенбергскій у.). Влад. фонъ Винклеръ. Въ имѣніи находятся древнія могилы, какъ бы древнее кладбище; часть ихъ была случайно разрыта, при чемъ найдены человѣческія кости.

108) *Эсемегги* (Ревельскій у.). Въ имѣніи случайно были найдены восточныя монеты (см. Frähn, Der orientalische Münzfund von Essemeggi in Esthland, въ Bull. hist.-philol. de l'Ac. des Sciences de St.-Petersb. V (1848) и въ tr. Estländ. Liter. Gesellsch. Reval. 1851, стр. 11).

109) *Этель* (Вейсенштейнскій у.). Влад. бар. Штакельбергъ. Пом. домъ повидимому постр. въ концѣ XVIII в.

110) *Этиъ* (Везенбергскій у.). Влад. бар. Розенъ. Пом. домъ построенъ въ концѣ XVIII в. Между дворовыми постройками сохранились развалины замка, построеннаго Таубе въ XIII в.; замокъ разрушенъ въ XVI в. Сохранились: три стѣны четырехугольной башни, входныя ворота, круглая башня и остатки стѣнъ.

111) *Юргенъ С-тъ* (Ревельскій у.). Лют. церковь, построенная въ XIII в., упом. въ Liber Censur Danicae; перестроена въ 1885 г. При ломкѣ древнихъ стѣнъ были найдены слѣды пожара, бывшаго до 1627 г., такъ какъ послѣ этого года по-

жара въ церкви не было. О постройкѣ церкви существуетъ преданіе, что первоначально намѣревались ее строить въ другихъ мѣстахъ, но выстроенное днемъ проваливалось ночью сквозь землю; наконецъ строителю во снѣ было указано, что мѣсто для церкви должно быть выбрано тамъ, гдѣ останутся черные быки, запряженные въ телѣгу, нагруженную камнями. Быки, предоставленные самимъ себѣ, остановились на мѣстѣ современной церкви, передъ сараемъ съ сѣномъ. О древней церкви, развалины которой находятся недалеко отъ С-ть-Юргенской и Иегелехтской церквей въ церковной лѣтописи записано въ XVIII в. слѣдующее преданіе. Она построена одновременно съ монастыремъ св. Бригитты (въ 1409), въ честь св. Николая въ ознаменованіе спасенія отъ бури на морѣ, которой подверглись въ Николинъ день, датскіе купцы въ томъ числѣ и Николай Туве. (Другое преданіе, считающее указанную церковь старше г. Ревеля см. № 30). Въ 1720 г. церковь была по ветхости заброшена, реставрирована въ 1736 г. По преданію, постройку указанной церкви удалось довести до конца лишь послѣ того, какъ въ стѣнахъ ея были замурованы три человека; до настоящаго времени въ полночь слышны стоны погибшихъ. Въ эпоху католицизма въ приходѣ С-ть-Юргенъ было выстроено нѣсколько часовень; развалины (фундаментъ) одной изъ нихъ показываются мѣстнымъ населеніемъ на выгонѣ двора Сеппа; тамъ же большая старая ель, на которой, по преданію, былъ привѣшенъ колоколь (тамъ же повидимому старинныя могилы). Подъ колокольней С-ть-Юргенской церкви и на кладбищѣ имѣются надгробныя памятники XVII в. Въ приходѣ, у дер. Лиммо, стоитъ камень еще съ XVII в. отмѣчаемый какъ мѣсто суевѣрнаго поклоненія окрестныхъ жителей (къ нему ходили страдающіе глазами болѣзнями и приносили жертвы, оставляя у камня деньги, къ которымъ никто не рѣшался прикоснуться). Около пом. усадьбы им. Курналь находится камень, на которомъ вырѣзаны имена Врангель, Вилькенъ, Ферзенъ и Трейденъ; происхожденіе и назначеніе камня неизвѣстно. Около дер. Пайкна, у вѣтряной мельницы, по словамъ мѣстныхъ крестьянъ, часто были находимы остатки оружія (копья); была-ли на этомъ мѣстѣ битва, или на немъ находится городище или могильникъ — неизвѣстно. Древнихъ могильниковъ (*salmeten*) въ приходѣ извѣстно большое количество; при каждомъ имѣніи, принадлежащемъ къ приходу, имѣются подобные могильники; въ нихъ между прочимъ, по преданію, погребались умершіе во время чумы, а также во время холеры 1830 г.

Въ виду того, что приведенный перечень составленъ на основаніи отвѣтовъ, полученныхъ Эстл. Губ. Стат. Комитетомъ на разосланные имъ вопросныя пункты и, какъ таковой, не исчерпываетъ всѣхъ интересныхъ въ археологическомъ отношеніи мѣстностей, мы считаемъ полезнымъ привести литературныя указанія хотя бы еще о нѣкоторыхъ мѣстностяхъ не вошедшихъ въ перечень.

а) *Amferz* (Везенбергскій у.). *Seegebarth*, Beschreibung einer Begräbnisstätte, die sich auf dem Gute Amfer im Waiwaraschen Kirchspiele befindet (vgl. Sitz. d. Narwaschen Alterth.-Ges. 1864, стр. 3, 11).

b) *Иниисъ* (Везенбергскій у.). Ueber ein zu Innis bei Wesenberg aufgedecktes Grab (mit Abbild.) въ Inland 1861, № 52.

c) *Куркюль* (Везенбергскій у.). *Nocks*, Zwei alte Gräber bei Kurküll in Estland (Verhandl. d. Gel. Estn. Gesell. zu Dorpat, Bd. III. Heft I. 1854).

d) *Махольмъ* (Везенбергскій у.). *Hasselblatt*, Historische Skizze der Maholmschen Kirche u. der ihr nahe gelegenen Marien-Kapelle (Inland. 1856, № 52); Die Ruine d. Marien-Kapelle in Maholm (Beitr. z. Kunde Est.-Liv.- und Kurl. Bd. I. Heft 4. 1873).

e) *Нисси* (Ревельскій у.). Ueber d. Ursprung des Kirchspiels Nissi въ Inland. 1854, № 46.

f) *Фалль* (Ревельскій у.). Ruine Merremois und Schloss Fall; Inland. 1844, 52. Виды имѣнія изд. въ Парижѣ (Château de Fall près Reval) и Дрезденѣ (Schloss Fall). *С. Уманецъ*: Замокъ Фалль (Рев. 1894).

g) *Фикель* (Гапсальскій у.). *Berkholz*, Urkunden, welche im Archiv d. Gutes Fickel vorhanden sind (1847); *Joh. Lossius*, Regesta Vigalensia, Regesten der 2815 Urkunden des Familienarchivs der Freih. Uexküll zu Fickel (1876).

h) *Якоби С-ктъ* (Везенбергскій у.). Das Kirchenbuch zu St. Jacobi (Christ. Kelch, Lief. Historia Contin. herausg. v. Joh. Lossius).

Указатель.

Археологическія находки случайныя: № 6, 13, 78, 84, 98, 108 (монеты) 13, 57, 111 (оружіе).

Библиотеки въ домахъ при имѣніяхъ: № 8, 25, 27, 28, 41, 48, 51, 55, 99, 101.

Гоббелены: № 7.

Гравюры см. картины.

Дома, построенные до XVIII в.: № 19, 22, 25, 41, 42, 53, 60, 61, 73, 77, 78, 80, 104.

Дома, построенные въ XVIII в.: № 1, 2, 3, 12, 14, 17, 21, 24, 27, 28, 36, 37, 38, 44, 46, 47, 48, 51, 52, 55, 62, 75, 76, 85, 88, 91, 97, 100, 102, 103, 105, 109, 110.

Дороги древнія: № 58, 106.

Египетъ (коллекція предметовъ древности изъ Египта): № 103.

Жертвенныя мѣста: камни, священныя роши и проч: № 25, 69, 78, 82, 87, 104, 106, 111.

Камни съ надписями см. надгробные памятники.

Картины и гравюры: № 12, 25, 45, 67, 103.

Китайскіе предметы (колл.): № 8.

Колокола старинные: № 20, 30, 35, 49, 66.

Кресты см. надгробные памятники.

Льтняя работа: № 19, 99.

- Мебель старинная*: № 56, 67, 76.
- Моишльники древніе*: № 1, 11, 19, 23, 25, 27, 33, 34, 51, 62, 71, 72, 79, 81, 89, 90, 91, 92, 93, 101, 103, 106, 107, 111.
- Мѣста древнихъ битвъ*: № 10, 13, 57, 83.
- Надгробные памятники, каменные кресты и камни съ надписями*: № 4, 18, 23, 26, 32, 35, 40, 43, 50, 51, 57, 63, 64, 65, 68, 81, 83, 85, 94, 96, 102, 111.
- Нумизматическія коллекціи*: № 11, 25, 55, 78, 95.
- Образа см. художественныя церковныя древности.*
- Оружіе старинное*: № 1, 48, 60, 67, 78.
- Помпея* (коллекція предметовъ изъ Помпеи): № 103.
- Развалины*: 15, 30, 33, 42, 92, 104 (монастыри, церкви, часовни); 10, 16, 27, 59, 98, 110 (зámки); 22 (неопред.).
- Рукописи и старинныя церковныя книги*: № 1, 4, 19, 27, 29, 32, 34, 35, 40, 45, 48, 51, 65, 66, 70, 74, 78, 85, 96, 101, 102.
- Разныя украшенія см. художественныя церковныя древности.*
- Священныя роци см. жертвенныя мѣста.*
- Статуи*: № 73, 99.
- Утварь церковная старинная*: № 4, 24, 35, 47, 49, 66, 83, 85, 102.
- Фамильные портреты*: № 1, 5, 9, 25, 27, 31, 36, 39, 41, 45, 48, 56, 58, 67, 70, 91, 93, 95.
- Фарфоръ*: № 67.
- Художественныя церковныя древности* (образа, рѣзьба, дерев. изображенія святыхъ и пр.): № 4, 26, 29, 30, 35, 43, 47, 49, 54, 63, 66.
- Церкви древнія*: № 4, 18, 24, 26, 29, 30, 32, 34, 35, 40, 43, 47, 49, 50, 54, 63, 65, 66, 68, 74, 83, 85, 86, 94, 96, 102, 104, 111.
- Часы старинныя*: № 5.
- Этнографическая коллекція*: № 42.
- Ямы* (слѣды др. жилищъ) № 81.



Современное положеніе архива упраздненнаго Рижскаго генераль-губернаторства.

И. И. Василева.

Положеніе архивовъ и обезпеченіе заключающихся въ нихъ цѣнностей были постоянными предметами вниманія археологическихъ съѣздовъ и ученыхъ историческихъ и археологическихъ обществъ. Говорить о значеніи архивовъ, поэтому, я не вижу никакой необходимости для того, чтобы объяснять тѣ мотивы, которые побудили меня утруждать Ваше благосклонное вниманіе къ избранному мною архивному предмету. Но почему я остановился на архивѣ бывшаго Рижскаго генераль-губернаторства, это требуетъ нѣкотораго предварительнаго поясненія; почему я считаю необходимымъ предварительно сказать, хотя весьма коротко, объ образованіи Лифляндскаго генераль-губернаторства, указать нѣкоторыя событія изъ исторіи Ливонскаго края и сдѣлать перечень рижскихъ генераль-губернаторовъ со времени присоединенія Прибалтійскаго края къ Россіи.

По капитуляціи 1710 года и такъ называемымъ „аккорднымъ пунктамъ“ Лифляндія присоединена была къ Россіи, а по сдачѣ Ревеля русскимъ войскамъ въ томъ же году, въ силу особой капитуляціи, присоединена была и Эстляндія. Жалованныя царскія грамоты Ригѣ и дворянству того же года утверждали права и привилегіи правящаго нѣмецкаго населенія края. Въ силу этихъ основныхъ документовъ въ Лифляндіи, по примѣру шведскому, для управленія страной въ Ригѣ назначенъ былъ генераль-губернаторъ. Первымъ изъ нихъ былъ тайный совѣтникъ баронъ Левенвольдъ, за нимъ Голицынъ, а съ 1719 г. главный участникъ взятія Риги, князь Репнинъ, при которомъ происходилъ во всей Россіи, и преимущественно въ Ригѣ, рядъ торжествъ по случаю заключенія въ 1721 г. Ништадтскаго мира. Эстляндія первоначально имѣла своихъ генераль-губернаторовъ. Первымъ изъ нихъ назначенъ былъ свѣтлѣйшій князь Меншиковъ. Несмотря на отдѣльность главныхъ правителей въ 1713 г. изъ обѣихъ этихъ областей образована была одна Рижская губернія, но въ слѣдующемъ же году отъ нея отдѣлены были Ревельскій и Дерптскій округа, изъ которыхъ образовалась особенная Ревельская губернія, имѣвшая нѣкоторое время своихъ генераль-губернаторовъ. Послѣ Меншикова извѣстны: съ 1723 г. Ѳедоръ Матвѣевичъ Апраксинъ; съ 1735 г. — Мусинъ-Пушкинъ, на мѣсто котораго въ 1738 г.

назначенъ Оттонъ Густавъ фонъ Дуласъ; съ 1742 — графъ Владиміръ фонъ Левендаль; съ 1744 — Петръ Августъ Фридрихъ Голштейнъ Бекъ; съ 1748 — князь Владиміръ Петровичъ Долгорукій; съ 1758 — Петръ Голштейнъ Бекъ; по смерти его, въ 1775 г., Эстляндское генераль-губернаторство закрыто и соединено съ Рижскимъ.

Въ Лифляндіи за Репнинымъ слѣдуютъ губернаторы: съ 1727 года крѣпостно-комиссаръ Григорій Петровичъ Чернышевъ; при немъ образовалась коммиссія изъ добрыхъ и искусныхъ въ ливонскихъ нравахъ людей для приведенія мѣстныхъ законовъ въ правильный и единообразный составъ. Съ отозваніемъ, въ 1729 году, Чернышева въ Москву, генераль-губернаторомъ Лифляндскимъ назначенъ генераль-аншефъ, а впоследствии фельдмаршалъ, Петръ Петровичъ Ласси. При немъ состоялись двѣ коммиссіи: одна — по составленію дворянскихъ матрикулъ и другая — для разсмотрѣнія вновь составленнаго лифляндскаго уложенія подъ заглавіемъ: „Новое лифляндское рыцарское и земское право“. При Ласси, по удаленіи отъ престола Брауншвейгской фамиліи, члены ея нѣсколько времени пребывали въ Ригѣ и Усть-Двинскѣ; въ 1745 году чрезъ Ригу проѣзжала императрица Екатерина II, бывъ еще невѣстой, съ своимъ женихомъ; въ 1745 г. по Эстляндіи путешествовала императрица Елизавета Петровна. — Со смертію въ 1751 г. Ласси, въ Ригѣ исправлялъ должность генераль-губернатора Владиміръ Петровичъ Долгорукій до назначенія Петромъ III генераль-губернаторомъ, съ 1761 г., Юрія Юрьевича Броуна, точнаго и неуклоннаго исполнителя воли императрицы Екатерины II-й, въ царствованіе которой совершались правительственныя мѣропріятія почти тѣ же, которыми ознаменовано время нынѣ въ Бозѣ Почивающаго Государя Императора Александра III въ томъ же Прибалтійскомъ краѣ. При Екатеринѣ II составленъ Уставъ рижской коммерціи, опредѣлявшій права русскаго и заграничнаго купечества. Въ 1754 году государыня, путешествуя по Ливоніи, обратила вниманіе на жалкое состояніе туземнаго крестьянства и приказала Броуну заняться разрѣшеніемъ вопроса объ улучшеніи ихъ быта. При ней даны полицейскіе уставы городамъ; устраивались и исправлялись гавани; такъ называемая Польская Лифляндія присоединена къ Россіи; составленъ планъ воднаго соединенія Чудскаго бассейна съ Балтійскимъ моремъ; введенъ общій таможенный уставъ въ балтійскихъ портахъ; уничтоженъ сепаратизмъ по управленію Рижскою и Эстляндскою губерніями и введены въ нихъ общія для всей имперіи учрежденія на основаніи учрежденій о губерніяхъ 1775 г.; введены городское положеніе, новые суды и прочія присутственныя мѣста; сдѣлано распоряженіе о заведеніи всюду училищъ съ русскимъ преподавательскимъ языкомъ на основаніи общаго положенія о школахъ для всей имперіи. Введена дворянская грамота и уничтожены мѣстные дворянскія и земскія учрежденія и должности: ландтаги, ландрантскія коллегіи и ландраты. Продолжались дѣйствія по улучшенію быта крестьянъ. При введеніи этихъ великихъ предначертаній мудрой государыни въ мѣстную жизнь, Броунъ былъ неуклоннымъ, ревностнымъ исполнителемъ и глубоко преданнымъ государынѣ дѣятелемъ; умеръ онъ въ концѣ ея царствованія, въ 1792 году. Съ 1775 г. Броунъ былъ вмѣстѣ генераль-губернаторомъ Эстляндіи. На мѣсто Броуна назначенъ былъ Николай Васильевичъ Репнинъ. При немъ, въ 1795 году, совершилось присоединеніе къ Россіи Курляндіи и открыта на общемъ положеніи Курляндская

губернія. При немъ послѣдовала смерть великой государыни, а за нею послѣдовало распоряженіе объ отмѣнѣ въ томъ же году всѣхъ распоряженій покойной, клонившихся къ объединенію Ливоніи съ Россіей, и снова возстановлены всѣ существовавшія до Екатерининскихъ преобразованій мѣстныя учрежденія. Послѣ Решнина слѣдуютъ прибалтійскіе губернаторы, они же съ царствованія Александра I и рижскіе военные губернаторы: Нагель, графъ Паленъ, Голицынъ, — при которомъ рижскими гражданами поднятъ былъ вопросъ о возобновленіи городского управленія на началахъ екатерининскихъ временъ и сведенный на вопросъ о пересмотрѣ существовавшаго тогда городского устройства, не получившій, впрочемъ никакого разрѣшенія; при немъ открытъ Юрьевскій университетъ; — графъ Буксгевденъ, князь Лобановъ-Ростовскій, Эссенъ, вслѣдствіе неудачныхъ распоряженій котораго сгорѣли безъ всякой къ тому надобности большіе рижскіе форштадты въ 1812 г. Тогда же послѣдовало назначеніе военнаго губернатора Риги маркиза Паулучи. При немъ введено новое положеніе объ эстляндскихъ и курляндскихъ крестьянахъ и объявлена личная независимость ливонскихъ крестьянъ; образованы крестьянскія, судебныя и административныя учрежденія. Въ 1829 году на мѣсто Паулучи назначенъ рижскимъ губернаторомъ баронъ Матвѣй Ивановичъ фонъ деръ Паленъ; при немъ образовано въ 1836 году православное викаріатство и началось движеніе туземныхъ латышей и эстовъ въ православіе. При слѣдующемъ генераль-губернаторѣ, генераль отъ инфантеріи Головинѣ, въ 1845 году, произошло массовое движеніе лютеранъ въ православіе, совершилось образованіе православныхъ приходоу, начата постройка православныхъ церквей и введены въ дѣйствіе двѣ первыхъ части мѣстныхъ законовъ. При преемникѣ Головина, генераль-губернаторѣ князѣ Суворовѣ, съ 1848 г. введено лифляндское крестьянское поземельное уложеніе; образована самостоятельная рижская епархія, открыты духовно-учебныя заведенія и утверждено множество уставовъ мѣстныхъ учреждений, обеспечивающихъ право и привилегіи нѣмецкаго населенія края. Суворова въ 1861 году смѣнилъ генераль отъ инфантеріи баронъ Вильгельмъ Карловичъ Ливенъ; за нимъ генераль-губернаторомъ былъ съ 1854 года графъ Шуваловъ; затѣмъ съ 1866 года нѣсколько мѣсяцевъ былъ генераль-лейтенантъ Барановъ, а за нимъ генераль-адъютантъ Альбединскій, при которомъ послѣдовало открытіе гимназій и училищъ съ русскимъ преподавательскимъ языкомъ и разныхъ торговопромышленныхъ и другихъ общественныхъ русскихъ учреждений. Съ переводомъ Альбединскаго генераль-губернаторомъ въ Вильну и закрытіемъ вмѣстѣ съ этимъ рижскаго военнаго округа, на мѣсто его въ 1870 г. назначенъ былъ князь Багратионъ, со смертію котораго въ 1876 г. закрыто рижское генераль-губернаторство.

Для ликвидаціи дѣлъ упраздненнаго генераль-губернаторства была образована изъ петербургскихъ чиновниковъ особая ликвидаціонная комиссія, на обязанности которой лежало частію размострѣніе и окончаніе оставшихся неразрѣшенными дѣлъ, находившихся въ производствѣ какъ лично генераль-губернатора, такъ и въ его канцеляріи и относящихся ко всѣмъ тремъ: Лифляндской, Эстляндской и Курляндской губерніямъ, а частью, и главнымъ образомъ, въ распредѣленіи неоконченныхъ дѣлъ по тѣмъ губерніямъ Ливонскаго края, до которыхъ они относились. Все остальное

дѣлопроизводство какъ прежняго времени со дня назначенія въ Ригу русскихъ генераль-губернаторовъ, такъ и дѣла, признанныя комиссіей ненужными къ дальнѣйшему производству или зарѣшенныя ею. Это и составило ту коллекцію дѣлъ, которая до сего времени носитъ названіе рижскаго генераль-губернаторскаго архива.

Какимъ образомъ ликвидаціонная комиссія совершила передачу архива въ вѣдѣніе мѣстной губернской власти, намъ неизвѣстно. Остается одно несомнѣннымъ, что архивъ не имѣетъ ни особаго положенія или устава, а равно и инструкціи храненія и пользованія его дѣлами для цѣлей правительственныхъ, а равно и ученыхъ. Штата личнаго состава архивъ также не имѣетъ, а потому относительно сохранности и цѣлѣности переданнаго ликвидаціонной комиссіей архивнаго матеріала не имѣется отвѣтственнаго лица, и пользованіе этими матеріалами основано на личномъ лишь довѣріи губернской администраціи къ лицу, обращающемуся въ архивъ за какой-либо справкой. При предварительномъ мною осмотрѣ архива я былъ предупрежденъ, что можетъ быть я не найду нѣкоторыхъ дѣлъ потому, что бывший редакторъ Рижскаго Вѣстника Чешихинъ, — считаю умѣстнымъ упомянуть о немъ какъ о человѣкѣ, много потрудившемся на позъзу русскаго дѣла въ Ливоніи, — бралъ изъ архива дѣла на домъ и, по смерти его, нѣкоторыя дѣла, можетъ быть, остались невозвращенными. Это предупрежденіе, мнѣ кажется, достаточно характеризуетъ настоящее положеніе архива.

Вышеприведенный перечень именъ генераль-губернаторовъ и событій, которыхъ они были непосредственными участками, достаточно уже указываетъ на важность содержащейся въ архивѣ переписки и находящихся въ немъ историческихъ документовъ, а вмѣстѣ съ тѣмъ указываетъ на значеніе архива не какъ учрежденія мѣстнаго, губернскаго, а имѣющаго особенное значеніе для общей исторіи Россіи.

Въ архивѣ переданы были: личная переписка государей и государынь съ разными лицами Прибалтійскаго края; въ немъ есть письма Петра I со времени 1704 года, т.-е. ранѣе, чѣмъ весь Ливонскій край былъ присоединенъ къ Россіи. Въ архивѣ поступила также и личная переписка генераль-губернаторовъ съ органами центрального и мѣстнаго управленій и всѣ распоряженія по управленію краемъ. Если при этомъ я позволю напомнить, что компетенція рижскихъ губернаторовъ, хотя не въ силу закона, а лишь по установившемуся обычаю, распространялась до изданія мѣстныхъ законовъ, равносильныхъ утверждаемымъ Высочайшею властію, которой одной принадлежитъ законодательство въ имперіи, и въ виду того, что подобные генераль-губернаторскіе законы дѣйствуютъ въ предѣлахъ края до сего времени, а вслѣдствіе сего существуютъ до сего времени цѣлыя учрежденія, сила которыхъ сохраняется лишь въ одномъ генераль-губернаторскомъ архивѣ, то цѣнность, важность находящихся въ немъ документовъ возвышается до государственнаго ихъ значенія.

Въ архивѣ же находятся особые отдѣлы секретныхъ дѣлъ, относящихся исключительно къ мѣропріятіямъ нашего правительства по дѣламъ, сильно затрогивавшимъ интересы мѣстнаго дворянства, и такъ названные потому, что въ свое время генераль-губернаторы не рѣшались дѣлать ихъ общественными, на примѣръ дѣла по крестьянской реформѣ, по дѣламъ церковнымъ, школьнымъ. Да собственно говоря и

весь-то архивъ составлялъ и составляетъ до сего времени секретъ, потому что рѣдкое изъ мѣропріятій нашего правительства въ Прибалтійскомъ краѣ принималось иначе, какъ по силѣ сильнаго протеста со стороны мѣстнаго управленія, сосредоточеннаго въ рукахъ мѣстнаго дворянства, а дѣйствія дворянства, какъ сословныя, могутъ быть предметомъ обсужденія общества или печати не иначе, какъ съ его разрѣшенія. До послѣдняго времени всѣ функціи мѣстнаго управленія, не исключая учрежденій обще-имперскихъ, губернскихъ и уѣздныхъ: церковь, управленіе, судъ, хозяйство, какъ казенное, такъ и частное, состояли подъ сильнымъ и неотразимымъ вліяніемъ дворянства; а потому все, что дѣлалось въ учрежденіяхъ, составляло и составляетъ секретъ не только для края, а и для всей Россіи. Такъ что, стоя твердо на почвѣ нашего общаго закона о неприкосновенности сословныхъ интересовъ, принятаго и ливонскимъ дворянствомъ, ни одно дѣло рижскаго генераль-губернаторскаго архива не можетъ быть ни достояніемъ печати, ни быть предметомъ изслѣдованія частнаго лица безъ разрѣшенія дворянства, потому что нѣтъ ни одного дѣла, въ которомъ такъ или иначе не заключалось бы чего-нибудь такого, что прямо или косвенно не относилось бы къ дѣйствіямъ ливонскаго дворянства. Напримѣръ, въ Лифляндіи до сего времени земство и дворянство не раздѣлены, всѣ прочія сословія, хотя бы онѣ и не владѣли движимою или недвижимою собственностью, лишены права на участіе въ дѣлахъ лифляндскаго земства; — а какое же чисто государственное дѣло можетъ быть исполнено безъ участія земства, а слѣдовательно и лифляндскаго дворянства? По нашему глубоко вкоренившемуся понятію земское дѣло есть тоже государево дѣло, въ Лифляндіи же оно чисто дворянское дѣло, и оно можетъ быть достояніемъ не всего русскаго государства или общества, а лишь лифляндскаго дворянства.

Послѣ этихъ замѣчаній вы, конечно, оправдаете меня, если я не удовлетворяю вашего естественнаго любопытства представленіемъ данныхъ, относящихся къ содержанію архива, я не могу вамъ представить ни статистическихъ свѣдѣній о количествѣ дѣлъ, книгъ, документовъ и прочихъ предметовъ, находящихся въ архивѣ, съ подраздѣленіемъ по ихъ содержанію на отдѣлы, ни указанія заглавій болѣе интересныхъ и важныхъ изъ нихъ. Все это будетъ нарушеніемъ того секрета, который наложенъ въ настоящее время на дѣла архива. Я могу лишь коснуться самаго помѣщенія архива. Онъ находится въ зданіи такъ называемаго Виттенштейнскаго замка, основаннаго еще во время Плетенберга, оконченнаго въ 1515 году, гдѣ нынѣ состоитъ квартира лифляндскаго губернатора и помѣщается часть казенныхъ присутственныхъ мѣстъ. Со времени основанія замка онъ подвергался нѣсколько разъ капитальному ремонту и перестройкѣ. Въ этомъ историческомъ зданіи отведено особое мѣсто генераль-губернаторскому архиву. Помѣщеніе его состоитъ изъ двухъ неравной величины довольно обширныхъ комнатъ третьяго этажа и одной неправильной фигуры второго этажа. Дѣла и документы помѣщаются или въ витринахъ, или просто сложены на полу. Дѣламъ есть описи и алфавиты, но всѣ ли дѣла и описи находятся въ архивѣ, — это сказать трудно, потому что въ витринахъ не всѣ дѣла расположены по порядку значащихся на нихъ нумеровъ, а равно и самыя описи сохраняются не въ хронологическомъ порядкѣ, а потому и цѣлость ихъ провѣрить трудно, хотя бы на выдержку;

это затрудняется обстоятельствомъ, присуцимъ всѣмъ такимъ архивамъ, въ которые мало доступа и которыхъ двери по цѣлымъ годамъ ни для кого не открываются.

Всѣ рижскіе *туземные* архивы, наиримѣръ городской и дворянскій пользуются общемо извѣстностью относительно ихъ порядка и сохранности находящихся въ нихъ документовъ и благоустройства; генераль-губернаторскій архивъ, заключающій въ себѣ документы гораздо большей важности, нежели содержащіеся въ первыхъ двухъ, несомнѣнно требуетъ и болѣе обеспеченнаго положенія, чѣмъ описанное мною, или по крайней мѣрѣ нуждается въ изслѣдованіи о дальнѣйшей судьбѣ его.

Взглядъ мѣстнаго рижскаго общества на значеніе русскихъ памятниковъ въ Ливоніи не отличается особенною обширностью. Къ такому заключенію я прихожу по слѣдующему, не далѣе какъ года четыре тому назадъ совершившемуся факту. Петръ Великій несказанно былъ обрадованъ взятіемъ Риги и присоединеніемъ къ Россіи Лифляндіи и Эстляндіи, онъ согласился на капитуляцію, содержаніе которой нисколько не говоритъ о томъ, что фактъ этотъ совершился черезъ большое пролитіе русской крови. Всѣ права и привилегіи шведскихъ временъ оставлены были за Ригой и первое время Петръ съ особенною осторожностью относился къ отдѣльнымъ ея пунктамъ до заключенія Ништадскаго мира. Но онъ полюбилъ Ригу, считалъ необходимымъ ежегодно бывать въ ней и проводить нѣсколько дней, а иногда и недѣль. Для пребыванія его необходимо было помѣщеніе, и самымъ удобнымъ, конечно, представлялся бывший рыцарскій обширный замокъ, въ которомъ жили шведскіе генераль-губернаторы; но великій политикъ не рѣшился воспользоваться замкомъ лично для себя изъ опасенія, что это могло быть сочтено насиліемъ. Для своего помѣщенія онъ счелъ болѣе удобнымъ купить частный домъ и передѣлать его во дворецъ. Съ устройствомъ, впоследствии, царскихъ покоевъ въ замкѣ, домъ этотъ оказался ненужнымъ и отданъ былъ подъ помѣщеніе учебныхъ заведеній; послѣднимъ изъ нихъ, которое занимало этотъ домъ въ восьмидесятыхъ годахъ, было реальное училище императора Петра I. Когда же помѣщеніе это оказалось для него неудобнымъ, то составленъ былъ проектъ постройки новаго зданія для реального училища, а чтобы получить достаточныя для этого средства, собственный дворецъ Петра I былъ проданъ частному лицу и теперь настоящимъ его владѣльцемъ назначенъ для помѣщенія склада товаровъ и другихъ торгово-промышленныхъ заведеній.

Вильна,
8 августа 1893 г.

Герцогскій Архивъ въ Митавѣ.

Я. И. Лудмера.

Бумаги такъ называемаго Герцогскаго архива въ Митавѣ съ тѣхъ поръ, какъ онѣ находятся въ распоряженіи мѣстной губернской администраціи, т.-е. съ 1795 года, никогда не приводились въ порядокъ, не систематизировались и не подвергались какой-либо научной разработкѣ. Напротивъ, даже тотъ порядокъ, въ которомъ онѣ находились при герцогскомъ правленіи, въ настоящемъ вѣкѣ не разъ подвергался значительнымъ нарушеніямъ, при чемъ связки съ бумагами перепутывались, перебрасывались, перемѣшивались, разрознивались и вообще приводились въ хаотическое состояніе. Происходило это отчасти отъ отсутствія особаго помѣщенія для архива, вслѣдствіе чего связки валялись въ разныхъ мѣстахъ, даже безъ шкаповъ, отчасти вслѣдствіе того, что по временамъ искали чего-то въ этихъ связкахъ случайные изслѣдователи, не дававшіе себѣ труда привести въ порядокъ разрозненныя ими бумаги. Правда выпадали и красные дни для архива, когда къ его сокровищамъ прикасались научно-образованныя силы, которыя, видя его запустѣніе, бережно подбирали разбросанныя страницы и сколько было можно систематизировали дѣла. Такую услугу архиву оказалъ лѣтъ 15 тому назадъ д-ръ Теодоръ Шиманъ (нынѣ профессоръ русской исторіи при Берлинской военной академіи), занимавшійся въ немъ нѣсколько недѣль и давшій архивнымъ матеріаламъ хотя нѣкоторую общую группировку по крупнымъ историческимъ эпохамъ.

Архивъ помѣщается нынѣ въ одной изъ комнатъ Губернскаго Правленія въ особыхъ шкапахъ, но комната эта служитъ и пріемной, и проходной комнатой, а потому крайне неудобна для занятій.

Документы архива обнимаютъ слѣдующіе историческіе періоды: 1) орденское время; 2) герцогъ Готгардъ; 3) герцогъ Фридрихъ и Вильгельмъ; 4) герцогъ Яковъ; 5) герцогъ Фридрихъ Казимиръ; 6) герцогъ Фридрихъ Вильгельмъ; 7) герцогъ Фердинандъ; 8) Сѣверная война; 9) герцогъ Эрнстъ Юганнъ Биронъ; 10) время внутреннихъ смутъ и герцогъ Петръ. Кромѣ того имѣются еще ландтагскія постановленія, Пильтенскія дѣла, судебныя дѣла, городскія дѣла и др. Всего имѣется 2154 связокъ или томовъ. Количество же отдѣльныхъ бумагъ вѣроятно превышаетъ 100 тысячъ.

Орденское время представлено всего 14-ю касающимися исключительно Курляндии бумагами; здесь между прочим булла папы Иннокентия IV отъ 1355 года относительно прусскаго разграниченія между орденомъ и духовенствомъ. Изъ позднѣйшаго времени интересна грамота относительно избранія Готгарда Кетлера въ коадьюторы и универсалъ 1560 г., заключающей обязательства его передъ членами ордена. Къ сожалѣнію отъ этой грамоты отрѣзана кѣмъ-то печать и подпись. Изъ другихъ документовъ слѣдуетъ упомянуть о грамотѣ, которою Николай Радзивиллъ, именемъ Сигизмунда Августа, обѣщаетъ герцогу Готгарду 15000 талеровъ за уступку Динамюнде. Вообще архивъ весьма богатъ матеріаломъ, касающимся отношеній Курляндіи къ Польшѣ, при чемъ имѣются главнѣйшіе, такъ сказать, основные документы. Такъ, здесь есть полномочіе рыцарства на соединеніе Курляндіи съ Литвою (въ Гофъ-цумъ-берге 1567 г.), *Incorporatio ducatus Curlandiae cum regno Poloniae* (Lublin, 1569), подтвержденія правъ герцога, утвержденіе его герба и др. Значеніе имѣетъ и грамота о разграниченіи Курляндіи съ Литвою, но и этотъ оригиналъ сильно изуродованъ произведенными кѣмъ-то вырѣзками. Грамота о привилегіяхъ рыцарства отъ 25 іюня 1570 года имѣется только въ копіи; утвердительная о нихъ грамота имѣется въ пергаменномъ оригиналѣ. Вообще же вся *Gotthardiana* герцогскаго архива заключаетъ въ себѣ по отзыву Шимана больше Лифляндскихъ, чѣмъ Курляндскихъ дѣлъ, которыя, надо думать, затерялись. Переписка Готгарда съ его „ратами“ касается преимущественно польско-русско-шведской войны. О внутреннихъ дѣлахъ Курляндіи въ правленіе этого перваго курляндскаго герцога говорятъ только печатные *Landtags-acten* 1567—1616 гг. Готгардъ былъ женатъ на принцессѣ Аннѣ Мекленбургской, вся переписка которой имѣется въ 14 связкахъ; часть этой переписки касается и Мекленбургскихъ дѣлъ; между прочимъ имѣется расходная книга ея отъ 1603—1614 гг., проливающая свѣтъ на денежные и хозяйственныя условія того времени.

Объ отношеніяхъ герцога Вильгельма къ Англіи по имѣющейся перепискѣ можно прослѣдить до 1606 года, когда англійскій король сталъ выдавать герцогу ежегодную субсидію въ 400 фунт. стерл. Любопытно, что когда герцогъ женился (1609) на герцогинѣ Софіи Бранденбургской и у него родился сынъ, то англійскій король Яковъ предложилъ быть его крестнымъ отцомъ и написалъ объ этомъ письмо въ Митаву, которое и хранится въ оригиналѣ на пергаменѣ въ архивѣ.

Переписка съ Польшей за 17-й вѣкъ занимаетъ множество томовъ. Тутъ между прочимъ и основные акты: инвеститура 1589 г., „*Cautio religionis*“, письма польскихъ магнатовъ и донесенія курляндскихъ пословъ, изъ которыхъ интересъ представляютъ донесенія оберъ-бургграфа Отто Гротгуса, имѣвшаго порученіе выхлопотать въ Варшавѣ для Курляндіи нейтралитетъ въ шведско-польской войнѣ 1621—4 г. Изъ другихъ бумагъ слѣдуетъ упомянуть апелляціонныя дѣла частныхъ лицъ, направляющіяся въ польскія судилища, для чего тяжущимся приходилось давать переводить всѣ акты на латинскій языкъ.

Послѣ капитуляціи Риги въ 1621 г., Густавъ Адольфъ вторгнулся въ Курляндію, овладѣлъ Митавой и принудилъ герцога къ бѣгству. Въ архивѣ имѣется много документовъ объ этихъ событіяхъ. Такъ есть рядъ писемъ герцога Фридриха (1620—24),

письма короля Сигизмунда III и польскаго полководца Радзивилла. Взятіе Митавы и всѣ подробности этого дѣла выясняются изъ актовъ процесса, веденнаго противъ Готгарда Шредера за передачу Митавы. Для дальнѣйшаго теченія дѣла могутъ служить имѣющіяся донесенія Гротгуса и переписка курляндскаго канцлера Фиркса съ шведскимъ рейхсканцлеромъ Оксенштиерна о курляндскомъ нейтралитетѣ. Отъ 1627 года имѣются донесенія этого же Фиркса о переговорахъ его съ шведскимъ генераломъ Яковомъ де-ла-Гарди объ этомъ же нейтралитетѣ, который наконецъ признанъ былъ въ 1628 г. и герцогъ возвратился въ Митаву. Впрочемъ и послѣ этого, до 1635 г., Курляндія испытывала разныя невзгоды военныя и политическія и по этому времени имѣются обильные матеріалы, важныя и для исторіи 30-лѣтней войны вообще. Особенно интересенъ въ этомъ отношеніи картонъ съ надписью: „Instructiones, legationes et responsa inter regem Poloniae, Param, regem Sueciae Gustavum Adolphum, ducem Curlandiae“ etc.

За вторую половину XVII вѣка имѣется множество документовъ, дающихъ живую картину внутренняго быта тогдашней Курляндіи. О внѣшнихъ сношеніяхъ особенно интересны документы, касающіеся соглашенія съ Франціей по торговымъ дѣламъ, при чемъ имѣется и подлинный торговый трактатъ, заключенный съ Франціей въ 1643 г. По сношеніямъ съ Англіей имѣется только незначительный матеріалъ, кромѣ, впрочемъ, оригинала торговаго договора отъ 1664 года. Есть переписка съ Испаніей и Португаліей (1667—1677), съ Даніей, съ Турціей (1674), съ Голландіей (1691—1699). О сношеніяхъ съ Россіей за это время не много данныхъ. За время правленія герцога Фридриха Казимира имѣются только 3 письма, изъ нихъ одно отъ Лефорта. Любопытно, что въ числѣ документовъ по внѣшнимъ сношеніямъ имѣется даже переписка „о персахъ изъ Гиспагани“ (о разрѣшеніи имъ торговать въ Либавѣ). Это вѣроятно были армянскіе купцы.

Особенный интересъ представили бы матеріалы о личности и жизни герцога Фридриха Вильгельма, супруга нашей царицы, впоследствии императрицы Анны Іоанновны. Имѣются письма его къ своей матери и сестрамъ, писанныя имъ въ молодости 1700—1710. О переговорахъ, предшествовавшихъ его обрученію имѣется мало данныхъ, но за то всѣ документы касающіеся заключенія брачнаго договора и поѣздки герцога въ Россію — налицо. Брачный договоръ имѣется въ оригиналѣ. — О правленіи герцога Фердинанда имѣются свыше 300 томовъ матеріаловъ, при чемъ многое здѣсь касается Сѣверной войны. Въ правленіе этого герцога начинаетъ проявляться въ довольно значительной степени вліяніе Россіи, почему среди бумагъ этого правленія встрѣчаются уже нѣсколько томовъ *Rossica*; между прочимъ имѣются и письма Петра Великаго. Какъ уже замѣчено, многое можно почерпнуть здѣсь и о Сѣверной войнѣ. Такъ тутъ имѣется весь архивъ генерала Левенгаупта, доставшійся въ русскія руки при капитуляціи Риги и переданный въ Митаву вмѣстѣ съ похищеннымъ прежде шведами курляндскимъ герцогскимъ архивомъ. Эту часть нынѣшняго герцогскаго архива Шиманъ считаетъ едва ли не важнѣйшимъ сокровищемъ его, по множеству документовъ, касающихся всѣхъ государствъ участвовавшихъ въ Сѣверной войнѣ. Не лишне замѣтить, что въ этомъ отдѣлѣ находятся и прекрасно сдѣланные карты, чертежи и планы.

Наконецъ по исторіи послѣднихъ 60 лѣтъ политическаго существованія Курляндіи имѣется сравнительно мало матеріаловъ, ибо этимъ временемъ наиболѣе интересовались разныя лица и много затеряно и унесено. Такъ все касающееся дѣла избранія Морица Саксонскаго въ герцоги исчезло. Весь, надо думать, очень обширный Бироновскій архивъ растащенъ; осталось очень немногое и ничего изъ его личныхъ дѣлъ. Изъ политической переписки остались черновики и наброски, а также разныя бумаги, важныя для исторіи внѣшней политики Россіи 1732—1738 г. Много сохранилось писемъ иностранцевъ, обращавшихся къ посредничеству знаменитаго временщика передъ русскимъ дворомъ. Есть письма герцога Лирія, донесенія Ласси о Турецкой войнѣ, письма Остермана, Бестужева, Миниха, генерала Бисмарка и др. Имѣется полная коллекція донесеній агента Бирона, Германа Карла Кейзерлинга, изъ Варшавы, Берлина, Дрездена, Кенигсберга, Данцига. Объ отношеніяхъ Бирона къ Польшѣ матеріалъ имѣется въ письмахъ Августа II, въ актахъ Варшавской гемемеральной конфедерации 1735 г. и въ перепискѣ герцога съ Понятовскимъ. Болѣе обилень матеріалъ о сношеніяхъ Бирона съ Германіей; между прочимъ имѣются письма отъ императора Карла VI къ Бирону, и переписка послѣдняго съ Фридрихомъ Вильгельмомъ Прусскимъ, которому онъ доставлялъ великановъ („lange Kerls“). Есть одно письмо и Фридриха Великаго (1740 г.). Отъ мелкихъ германскихъ князей писемъ къ Бирону много. Есть отъ Брауншвейскихъ, Волфенбюттельскихъ и др. заинтересованныхъ въ благоволеніи Анны Иоанновны. О паденіи Бирона имѣется только копія съ извѣстнаго, имъ самимъ составленнаго, разсказа о его ссылкѣ.

Любопытно, что несмотря на многоразличныя нити, связывающія Анну Иоанновну съ Курляндіей, никакихъ письменныхъ слѣдовъ въ архивѣ не сохранилось, кромѣ переписки ея съ камергеромъ Бутларомъ, завѣдывавшимъ имѣніями ея въ Курляндіи.

О времени, предшествовавшемъ присоединенію Курляндіи къ Россіи, и о переговорахъ, которые велъ по этому предмету Ховень съ петербургскимъ кабинетомъ, ничего почти не сохранилось; существенна только нота Остермана къ Ховену, въ которой онъ передаетъ обѣщаніе императрицы гарантировать „актъ соглашения“ отъ 18 февр. 1793 г., опредѣлявшій отношенія и взаимныя права герцога, оберъ-ратовъ и дворянства.

Изъ остальныхъ бумагъ, сохранившихся въ архивѣ, слѣдуетъ упомянуть особенно существенныя для мѣстной исторіи постановленія курляндскихъ ландтаговъ, которыя имѣются съ 1606 года въ оригиналѣ; кромѣ того имѣются еще до 100 связокъ дѣлъ относительно этихъ же ландтаговъ. Шиманъ говоритъ, что этотъ матеріалъ здѣсь богаче даже, чѣмъ въ архивѣ курляндскаго дворянства. Затѣмъ по исторіи городовъ старѣйшій документъ касается города Гольдингена — отъ 1361 года; — старѣйшій изъ Виндавскихъ документовъ отъ 1569 г., изъ Митавскихъ — отъ 1605 г., изъ Либавскихъ и Гробинскихъ — отъ 1614 г., Баускихъ — отъ 1635 г., Фридрихштатскихъ — отъ 1637 г., Якобштатскихъ — отъ 1689 г. Документы эти заключаютъ матеріалъ о тяжбахъ между городами, между городами и рыцарствомъ и др.

Изъ отдѣльныхъ грамотъ интересны не только по содержанію, но и своей внѣшностью, завѣщаніе герцога Якова; инвеститурный дипломъ отъ польскихъ королей (особенно два великолѣпныхъ экземпляра отъ короля Іоанна III); грамота императора

Леопольда герцогу Фридриху Казимиру на титуль „Свѣтлости“ (къ сожалѣнію печать отъ этой грамоты, бывшая вѣроятно въ серебряной капсулѣ, похищена); переплетенная въ красный бархатъ ленная грамота короля Августа герцогу Фердинанду, отъ которой однако печати также къ-то унесены; такая же ленная грамота для герцога Эрнста Бирона на четырехъ пергаментныхъ листахъ съ богатой орнаментовкой золотомъ и тремя висячими печатами въ металлическихъ капсулахъ; завѣщаніе Бирона и утверженіе его королевски-польскимъ правительствомъ (1769); документъ, которымъ Эрнстъ Биронъ отказался отъ герцогскихъ правъ въ пользу своего сына Петра (1769); польское утверженіе сдѣлки, которую въ 1771 г. герцогъ Петръ заключилъ съ принцемъ Карломъ Бирономъ; документъ, которымъ императрица Екатерина приняла на себя гарантію „акта соглашенія“ между герцогомъ Петромъ и дворянствомъ; наконецъ, манифестъ курляндскаго рыцарства объ отреченіи отъ Польши.

Среди бумагъ архива заслуживаютъ еще вниманія слѣдующія: въ 1750 г., по случаю происшедшаго наводненія въ окрестностяхъ Ангернскаго озера, изслѣдованіе этого обстоятельства и заключеніе о мѣрахъ къ устраненію его въ будущемъ предложено было дать двумъ знаменитымъ математикамъ: Мору-де-Мопертюи и Эйлеру. Въ архивѣ имѣется ихъ отчетъ съ пояснительными чертежами.



ПРОТОКОЛЬ

учредительнаго собранія Рижскаго отдѣла Предварительнаго Комитета по устройству X Археологическаго Съѣзда въ городѣ Ригѣ, состоявшагося 21-го марта 1895 года въ помѣщеніи Общества исторіи и древностей Прибалтійскихъ губерній.

Присутствовали: Предсѣдатель Предварительнаго Комитета X Археологическаго Съѣзда графиня Прасковья Сергѣевна Уварова; пасторъ А. Биленштейнъ, предсѣдатель Латышскаго литературнаго общества; баронъ Г. А. Брюнингъ, предсѣдатель Общества исторіи и древностей Прибалтійскихъ губерній; А. С. Будилевичъ, ректоръ Юрьевскаго университета; А. А. Бухгольцъ, членъ правленія Общества исторіи и древностей Прибалтійскихъ губерній; Н. Н. Бушъ, членъ правленія Общества исторіи и древностей Прибалтійскихъ губерній; И. И. Василевъ, членъ Лифляндскаго губернскаго статистическаго комитета; А. Г. Веберъ, членъ правленія Рижскаго латышскаго общества; Р. Гаусманъ, профессоръ Юрьевскаго университета; Г. В. фонъ Зенгбушъ, членъ правленія Общества исторіи и древностей Прибалтійскихъ губерній; Л. В. Керковиусъ, рижскій городской голова; Н. Э. Крамеръ; К. В. фонъ Левисъ офъ Менаръ, членъ правленія Общества исторіи и древностей Прибалтійскихъ губерній; О. Н. Милевскій, депутатъ отъ учебнаго вѣдомства; В. Плуте, предсѣдатель ученой комиссіи Латышскаго общества; В. К. Фогель, секретарь Лифляндскаго губернскаго статистическаго комитета; Г. Г. Шведеръ, предсѣдатель Рижскаго общества естествознанія, и Ф. А. Шварцъ, членъ правленія Общества исторіи и древностей Прибалтійскихъ губерній.

Учредительное собраніе было открыто предсѣдателемъ Предварительнаго Комитета X Археологическаго Съѣзда графиней Прасковьей Сергѣевой Уваровой сообщеніемъ, что X Съѣздъ имѣетъ состояться въ г. Ригѣ по волѣ въ Бозѣ почившаго Государя Императора Александра III, сообщенной Совѣту Виленскаго Археологическаго Съѣзда почетнымъ предсѣдателемъ Съѣзда Его Императорскимъ Высочествомъ Великимъ Княземъ Сергіемъ Александровичемъ.

Печальное событіе кончины возлюбленнаго Монарха послужило причиной того, что настоящее учредительное собраніе открылось гораздо поздне, чѣмъ предполагалось вначалѣ.

Затѣмъ предсѣдателемъ сообщены были собранію постановленія состоявшихся въ Москвѣ въ январѣ мѣсяцѣ 1894 г. засѣданій Предварительнаго Комитета и указаны задачи предполагаемаго Съѣзда.

Въ заключеніе графиня Уварова сообщила, что благодаря милостивому покровительству Августѣйшаго почетнаго предсѣдателя, Великаго Князя Сергія Предварительному Комитету Съѣзда будетъ выдана правительственная субсидія, о которой ходатайствовали Предварительный Комитетъ въ г. Москвѣ.

Затѣмъ собраніе приступило къ обсужденію вопроса объ организациі Рижскаго отдѣла Предварительнаго Комитета по устройству X Археологическаго Съѣзда:

1) Постановлено избрать въ почетные члены Рижскаго отдѣла лифляндскаго губернатора генераль-лейтенанта Михаила Алексѣевича Зиновьева, попечителя Рижскаго учебнаго округа, тайнаго совѣтника Николая Алексѣевича Лавровскаго, очереднаго ландрата барона Генриха Юльевича фонъ Тизенгаузенъ, губернскаго предводителя дворянства барона Фридриха Александровича фонъ Мейендорфъ, рижскаго городского голову Людвига Васильевича Керковиуса и ректора Юрьевскаго университета А. С. Будиловича.

2) Рѣшено кромѣ лицъ, присутствовавшихъ въ учредительномъ собраніи, избрать въ Рижскій отдѣлъ Предварительнаго Комитета: правленіе Общества исторіи и древностей Прибалтійскихъ губерній въ полномъ его составѣ; членовъ правленія Латышскаго литературнаго общества, пастора Закрановича (Гросъ-Ауцъ), пастора Дебнѣра (Кальценау), пробста Зеземана (Гренцгофъ), предсѣдателя Рижскаго латышскаго общества Гросвальда, правленіе Эстонскаго ученаго общества, правленіе Общества для изслѣдованія острова Эзеля, правленіе Феллинскаго литературнаго общества, профессора Юрьевскаго университета Е. Ф. Шмурло, б. профессора Юрьевскаго университета П. А. Висковатова, профессора Юрьевскаго университета В. К. Мальмберга и члена Общества исторіи и древностей Прибалтійскихъ губерній В. И. Неймана.

3) Рѣшено просить лифляндскаго губернатора Михаила Алексѣевича Зиновьева принять почетное предсѣдательство Рижскаго отдѣла Предварительнаго Комитета. Выборъ же предсѣдателя и секретаря сего отдѣла произвести въ одномъ изъ ближайшихъ засѣданій отдѣла.

4) Постановлено предоставить самому отдѣлу распределить работы между своими членами, выдѣлить изъ себя особыя отдѣленія для разработки отдѣльныхъ вопросовъ, а также выборъ въ члены Рижскаго отдѣла лицъ, могущихъ содѣйствовать выполненію задачъ Съѣзда.

5) Рѣшено производить раскопки въ Герцекѣ и производство таковыхъ поручить депутату Общества исторіи и древностей Прибалтійскихъ губерній В. И. Нейману.

6) Касательно предполагаемой Археологическимъ Съѣздомъ выставки постановлено образовать 6 отдѣловъ: въ первомъ, доисторическомъ отдѣлѣ будутъ участвовать своими коллекціями города: Рига, Митава, Ревель и Юрьевъ и, по всей вѣроятности, Аренсбургъ. Къ этому отдѣлу будутъ присоединены и тѣ коллекціи, которыя будутъ присланы изъ Москвы, Вильны, Новгорода, Твери, Пскова и пр., и которыя должны будутъ послужить сравненіемъ при изученіи мѣстныхъ могильниковъ.

Мѣстное Общество исторіи и древностей приметъ на себя устройство этого отдѣла, а также изданіе каталога на нѣмецкомъ языкѣ. Переводъ каталога на русскій языкъ и печатаніе онаго будетъ произведено Предварительнымъ Комитетомъ въ Москвѣ. Ката-

логъ имѣеть быть снабженъ таблицами (рисунками) и распределенъ по группамъ и согласно географическому положенію.

Второй отдѣлъ будетъ содержать архивные документы: выборъ самыхъ древнихъ русскихъ документовъ и грамотъ изъ городского архива, начиная съ XIII столѣтія; документы на латинскомъ и нѣмецкомъ языкахъ; интересные документы изъ Ревеля (грамоты датскихъ королей XIII столѣтія) и каталогъ сего отдѣла.

Третій отдѣлъ будетъ заключать въ себѣ чеканенныя въ Прибалтійскихъ губерніяхъ медали, монеты, а также оттиски печатей и штемпелей.

Четвертый отдѣлъ: работы золотыхъ дѣлъ мастеровъ XV—XVIII столѣтія.

Пятый отдѣлъ: латышская этнографическая выставка Рижскаго латышскаго общества. Каталогъ имѣеть быть изданъ на русскомъ, нѣмецкомъ и латышскомъ языкахъ.

Шестой отдѣлъ: эстонская этнографическая выставка Эстонскаго ученаго общества въ Юрьевѣ. Каталогъ имѣеть быть напечатанъ на русскомъ, нѣмецкомъ и эстонскомъ языкахъ.

7) Графиней Уваровой указано было на произведенную Н. Н. Харузинымъ разработку матеріаловъ изученія древностей Эстляндской губерніи и на желательность появленія такого же труда и по Лифляндской губерніи.

Секретарь Лифляндскаго губернскаго статистическаго комитета В. К. Фогель сообщилъ, что годный для подобнаго труда матеріалъ былъ въ свое время препровожденъ въ Центральный статистическій комитетъ въ г. С.-Петербургѣ, но пока имъ въ послѣднемъ еще не разысканъ; что же касается разработки этихъ матеріаловъ, то онъ лично лишенъ возможности заняться ею за отсутствіемъ свободнаго времени.

8) По возникшему вопросу о составленіи библиографическаго указателя балтійской археологіи, профессоромъ Гаусманомъ было сообщено, что изданіе такового указателя ко времени открытія съѣзда имѣется въ виду.

9) Членомъ Общества исторіи и древностей Прибалтійскихъ губерній К. В. фонъ Левисъ офъ Менаръ было заявлено, что въ виду возникшаго въ Предварительномъ Комитетѣ въ г. Москвѣ вопроса о составленіи исторической карты Лифляндіи во времена Ливонскаго ордена, такая карта имъ нынѣ составлена.

Означенная карта была г. Левисомъ представлена собранію.

10) И. И. Васплевимъ заявлено было, что въ Русскомъ литературномъ кружкѣ въ г. Ригѣ, состоящемъ подъ предсѣдательствомъ г. Руднева, возбужденъ былъ вопросъ о составленіи описанія мѣстныхъ архивовъ, магистратовъ и другихъ нынѣ упраздненныхъ учреждений, и что въ виду сего онъ предлагаетъ избрать г. Руднева въ составъ Рижскаго отдѣла Предварительнаго Комитета. Такое предложеніе было принято, при чемъ однимъ изъ членовъ собранія было высказано желаніе о назначеніи Правительствомъ необходимыхъ средствъ для разработки генераль-губернаторскаго архива, заключающаго въ себѣ весьма цѣнный матеріалъ для изученія исторіи края.

11) Заканчивая засѣданіе, рѣшено отправить Августѣйшему почетному предсѣдателю Съѣзда Его Императорскому Высочеству Великому Князю Сергію Александровичу телеграмму, съ привѣтомъ отъ отдѣленія и благодарностью за исходатайствованіе Предварительному Комитету денежной субсидіи слѣдующаго содержанія: „Образовавшееся

Рижское отдѣленіе Предварительнаго Комитета будущаго Археологическаго Съѣзда, собравшееся нынѣ въ первое свое засѣданіе, привѣтствуетъ въ лицѣ Вашего Императорскаго Высочества почетнаго своего предсѣдателя, выражаетъ глубокую благодарность за хлопоты, принятыя Вашимъ Высочествомъ по исходатайствованію Предварительному Комитету денежной субсидіи, и позволяетъ себѣ надѣяться, что Вашему Императорскому Высочеству угодно будетъ осчастливить Рижскій Съѣздъ своимъ посѣщеніемъ.“

Подписи:

Предсѣдатель Общества исторіи и древностей Прибалтійскихъ губерній баронъ Брюнингъ; ректоръ Юрьевскаго университета Будиловичъ; графиня Уварова.

12) Второе засѣданіе Рижскаго отдѣла Предварительнаго Комитета назначено на 24 марта с. г.

Затѣмъ засѣданіе было закрыто.



ПРОТОКОЛЬ

засѣданія въ Замкѣ въ Митавѣ 23-го марта 1895 года.

Подъ предсѣдательствомъ графини Уваровой въ присутствіи губернатора Д. Д. Свербѣева, губернскаго предводителя графа Кайзерлинга, уѣзднаго предводителя фонъ Хёрнеръ, члена банка барона Радена, старшаго учителя Дидерикса, Крюгера, секретаря Статистическаго Комитета Лудмера и старшаго учителя Боя.

При открытіи гр. Уваровой прочтены были правила Предварительнаго Комитета Рижскаго Археологическаго Съѣзда и доложено, что въ Ригѣ образовалось отдѣленіе Предварительнаго Комитета; гр. Уварова просила присутствующихъ высказаться, желательно ли образовать для Курляндіи отдѣльный комитетъ, или же мѣстные дѣятели примкнуть къ Рижскому Предварительному Комитету. Баронъ Хёрнеръ просилъ отложить рѣшеніе этого вопроса, чтобъ дать возможность присутствующимъ делегатамъ узнать мнѣніе ихъ Обществъ, но самъ высказался за присоединеніе къ Рижскому Комитету.

Гр. Уварова доложила, что члены Рижскаго Комитета такъ заняты подготовительными работами къ Съѣзду, что принуждены отказаться отъ раскопокъ, и предложила присутствующимъ взять на себя это дѣло въ Курляндской губ. Губернаторъ предложилъ раньше всего обсудить вопросъ, необходимы ли вообще раскопки. Вопросъ рѣшенъ въ утвердительномъ смыслѣ, при чемъ намѣчены слѣдующія мѣстности: Анненбургъ, Борнслюнде, Керклингенъ, Алтъ-Раденъ и др. Присутствующіе затѣмъ обратились къ гр. Уваровой съ просьбой исходатайствовать у кого слѣдуетъ, чтобы вещи, найденныя въ Курляндіи, послѣ Съѣзда оставлены были въ мѣстномъ музеѣ.

Гр. Уварова просила высказаться, желательно ли мѣстнымъ дѣятелямъ самимъ производить раскопки, или необходимо будетъ прислать кого-нибудь изъ Москвы для этого дѣла. Присутствующіе заявили готовность производить лично раскопки подъ руководствомъ профессора Р. Гаусманна и производителями раскопокъ указали на Крюгера, Боя и гр. Теодора Кайзерлинга.

Баронъ Раденъ предложилъ обратиться чрезъ пасторовъ и газеты къ крестьянамъ съ просьбой доставить къ Съѣзду имѣющіяся у нихъ находки и древности. Предложеніе это было принято.

SCHLOSS MITAU,

den 23. März 1895.

Sitzung unter dem Präsidium der Frau Gräfin Uwarow. Anwesend: Der Herr Gouverneur Kammerherr D. D. Swerbejew, der Herr Landesbevollmächtigte Kammerherr Graf H. Kayserling, Kreismarschall R. von Hörner, Bankrath Al. Baron Rahden, Oberlehrer H. Diederichs, Staatsrath Krüger, Secretair des statist. Comités Herr Ludmer, Oberlehrer C. Boÿ. Die Praesidentin verlas die provisorischen Satzungen für den bevorstehenden archäologischen Congress in Riga.

Die Frau Gräfin referirte darauf, dass ein Präsidium in Riga gewählt worden sei und fragte an, ob man für Kurland ein besonderes Comité wünsche oder sich dem allgemeinen anschliessen wolle. Es wurde von Seiten des Baron Hörner um Aufschub gebeten, da die Herren den Ausschuss ihrer Gesellschaften erst hören müssten, erklärte sich im Princip aber für Anschluss an das Comité in Riga.

Die Frau Gräfin regte an, dass während die Herren in Riga schon durch die Arbeiten zum Congresse sehr in Anspruch genommen sind und Ausgrabungen für die archäolog. Ausstellung ablehnen, die Herren in Kurland Ausgrabungen vor dem Congress veranstalten möchten. Se. Excellenz, d. Gouverneur schlug vor zunächst festzustellen, ob überhaupt gegraben werden solle und wurde dieser Vorschlag angenommen und als geeignete Ortschaften proponirt: Annenburg, Bornsmünde, Kerklingen, Alt.-Rahden etc. Es wurde aber an die Frau Präsidentin die dringende Bitte gerichtet, sich dahin verwenden zu wollen, dass die Fundstücke Kurland verbleiben, damit sie nicht zerstreut würden. Die Frau Gräfin fragte an, ob die Herren selbst die Ausgrabungen in die Hand nehmen und selbst leiten wollten, oder ob sie einen Herrn aus Moskau wünschten. Die Herren erklärten sich bereit, die Ausgrabungen *selbst* zu leiten und nahmen als derartige geeignete Personen in Aussicht: Herrn Staatsrath Krüger, Pastor Bielenstein und Oberlehrer Boÿ, wobei die Mithülfe von Professor Hausmann als wünschenswerth bezeichnet wurde; desgl. wurde auch Graf Theodor Kayserling als Leiter für die Ausgrabungen erbeten. Baron Rahden proponirt, eine allgem. Aufforderung an die bäuerlichen Besitzer von Alterthümern zu richten, ihre Fundstücke für den Congress einzusenden, sowie durch die Presse und die Prediger in dieser Hinsicht auf sie einzuwirken zu suchen. Dieser Vorschlag wurde angenommen.

Гр. Уварова, въ виду заявленія Лудмера касательно того ужаснаго положенія, въ которомъ находится Герцогскій архивъ въ Митавѣ, предложила обратиться къ присутствующему здѣсь губернатору съ просьбой, не найдетъ ли онъ возможнымъ допустить курляндское рыцарство въ вышеозначенный архивъ для разбора дѣлъ, составленія каталога и открытія доступа въ него ученымъ. Губернаторъ заявилъ о своей готовности допустить къ разбору архива ученыхъ лицъ, представленныхъ ему рыцарствомъ, и о своемъ согласіи поддержать ходатайство о передачѣ архива въ вѣдѣніе курляндскаго рыцарства, если въ немъ не найдетъ бумагъ, имѣющихъ обще-россійское историческое значеніе.



Gräfin Uwarow schlug im Anschluss an die vierte, von Herrn Ludmer angeregte Frage, das herzogliche Archiv in Mitau betreffend, den Versammelten vor, an den anwesenden Herrn Gouverneur die Bitte zu richten, höheren Ortes sich dahin verwenden zu wollen, dass dieses Archiv der Kurländischen Ritterschaft übergeben werden möge, damit es dortselbst geordnet und der Benutzung von Forschern zugänglich gemacht werde. Seine Excellenz sprach sich dahin aus, dass er die Ordnung des Archivs durch wissenschaftliche Kräfte, welche die Ritterschaft stellen wollte, gern sehen werde und dass er bereit sei, diesen Antrag wegen Uebergabe dieses Archivs höheren Ortes zu unterstützen, wofern sich unter diesen Papieren nicht solche finden, welche besonderes reichshistorisches Interesse haben. In diesem Falle behielt sich Seine Excellenz die Verfügung über diese Documente vor.



ЖУРНАЛЪ

XXXVII засѣданія Эстляндскаго губернскаго статистическаго комитета.

25 марта 1895 года, состоялось въ виду пріѣзда графини П. С. Уваровой, председателя Императорскаго Московскаго Археологическаго Общества и председателя Предварительнаго Комитета въ Москвѣ по организаціи X Археологическаго Съѣзда въ г. Ригѣ въ 1896 году, подъ председательствомъ Ея Сіятельства, XXXVII засѣданіе Эстляндскаго губернскаго статистическаго комитета въ присутствіи эстляндскаго губернатора Е. Н. Скалона, слѣдующихъ членовъ комитета: С. Н. Дирина, о. С. И. Попова, о. М. Т. Иконникова, о. К. А. Тизика, о. Лимановича, Е. Э. фонъ Нотбека, барона Розена, В. В. фонъ Штральборна, Ю. Ю. Трусмана, А. А. Чумикова, Г. И. фонъ Ханзена, А. М. Андріяшева, Н. Н. Чихачева, барона Врангеля, Л. И. Янышева, М. К. Бондаренко, К. В. Корвина-Пиотровскаго, при членѣ-секретарѣ комитета А. Н. Харузинѣ и въ присутствіи нижеслѣдующихъ приглашенныхъ на засѣданіе лицъ: гг. Неймана, Петерсена, С. Ѡ. Роженковскаго, А. Я. Скалонъ, А. фонъ Ховена, П. П. Шавердова и Г. А. Янчевецкаго.

1. Предсѣдательствовавшая въ засѣданіи графиня П. С. Уварова, сообщивъ собранію о имѣющемъ состояться по Высочайшей Ея Императорскаго Величества въ Божѣ почившаго Государя Императора Александра Александровича волѣ съ 1 по 20 августа 1896 года X Археологическомъ Съѣздѣ въ г. Ригѣ, приступила къ чтенію правилъ, выработанныхъ для X Археологическаго Съѣзда въ Москвѣ Предварительнымъ Комитетомъ и утвержденныхъ Министромъ Народнаго Просвѣщенія 14 іюня 1894 года.

2) Заслушали въ чтеніи предсѣдательствовавшей протоколы перваго и втораго засѣданій (отъ 5 и 6 января 1894 года) Предварительнаго Комитета въ Москвѣ по организаціи X Археологическаго Съѣзда.

3) Засимъ предсѣдательствовавшая въ засѣданіи графиня П. С. Уварова сообщила собранію результаты своей поѣздки въ Ригу и Митаву. Между тѣмъ какъ въ Ригѣ сформировалось мѣстное отдѣленіе Предварительнаго Комитета съ цѣлью производить археологическія работы въ теченіе времени, предшествующаго Съѣзду, лица, собравшіяся для совѣщанія по данному предмету въ Митавѣ, высказали желаніе примкнуть къ Рижскому отдѣленію, не организуя особаго Курляндскаго отдѣленія въ Митавѣ.

4) Заслушанъ протоколъ учредительнаго собранія въ г. Ригѣ.

5) На вопросъ предсѣдательствовавшей, желательно ли въ Ревелѣ учредить особое Эстляндское отдѣленіе Предварительнаго Комитета, или же лица, имѣющія въ такомъ участвовать, пожелали бы, по примѣру Митавы, примкнуть къ Рижскому отдѣленію, послѣ нѣкотораго обмѣна мнѣній было определено образовать въ Ревелѣ особое Эстляндское отдѣленіе съ цѣлью разрабатывать самостоятельно мѣстные археологическіе вопросы.

6) Сформировано Эстляндское отдѣленіе Предварительнаго Комитета, въ каковое вошли нижеслѣдующія лица: Е. Э. фонъ Нотбекъ (вице-президентъ Эстляндскаго Литературнаго Общества), Г. И. фонъ Ханзенъ (городской архивариусъ), баронъ Г. Р. Толь (секретарь дворянства), А. А. Чумиковъ (почетный мировой судья), Ю. Ю. Трусманъ (ревельскій цензоръ), баронъ Врангель, А. М. Андріяшевъ (комиссаръ по крестьянскимъ дѣламъ Ревельскаго участка), Н. Н. Харузинъ (членъ комитета), А. фонъ Ховенъ (членъ городской управы), А. Н. Харузинъ (секретарь комитета).

7) Постановлено избрать предсѣдателя Эстляндскаго отдѣленія въ первомъ же его засѣданіи. Почетнымъ же предсѣдателемъ избранъ г. губернаторъ Е. Н. Скалонъ и въ почетные члены эстляндскій губернскій предводитель дворянства баронъ О. Р. Будбергъ. Дѣлопроизводство отдѣленія принялъ на себя А. Н. Харузинъ, въ помощь которому избранъ А. М. Андріяшевъ.

8) Обсуждая вопросъ о предстоящихъ изслѣдованіяхъ древностей края, его могильниковъ и городищъ, собраніе высказало желаніе сохранить находимыя въ Эстляндской губерніи древности въ мѣстномъ музеѣ и поручило графинѣ Уваровой испросить на то милостивое разрѣшеніе Августѣйшаго предсѣдателя Предварительнаго Комитета и Съѣзда Великаго Князя Сергія Александровича.

9) На предложеніе предсѣдательствовавшей въ засѣданіи выработать программу предварительныхъ по X Археологическому Съѣзду работъ, членъ-секретарь комитета А. Н. Харузинъ доложилъ собранію о тѣхъ работахъ, которыя гг. членами комитета производились въ минувшемъ 1894 году, нынѣ отчасти окончены, и о тѣхъ, которыя еще продолжаются. Работы эти слѣдующія:

а) Профессоромъ П. А. Висковатовымъ произведены раскопки древнихъ могилъ въ Пюхтицѣ, Везенбергскаго уѣзда; результаты раскопокъ напечатаны въ „Временникѣ“.

б) Г. И. фонъ Ханзеномъ сдѣлано описаніе (печатается нынѣ въ „Временникѣ“) древнихъ замковъ Эстляндской губерніи: Нишлотъ, Везенбергъ, Феgefейеръ, Фельксъ-Лоде, Эцъ, Ассъ, Тольсбургъ, Боркхольмъ и Леаль.

в) Е. Э. фонъ Нотбекомъ производится совмѣстно съ архитекторомъ Нейманомъ*) изслѣдованіе и описаніе архитектурныхъ и иныхъ художественныхъ древностей г. Ревеля (Предположено, по предложенію предсѣдательствовавшей въ засѣданіи графини П. С. Уваровой, напечатать въ Трудахъ Предварительнаго Комитета).

г) о. К. А. Тизикомъ произведено изслѣдованіе остатковъ древней православной церкви въ Везенбергскомъ уѣздѣ; результаты изслѣдованія печатаются нынѣ въ „Временникѣ“.

*) Тѣми же лицами произведены въ 1894 году раскопки въ древнемъ монастырѣ св. Бришты; см. „Revaler Beobachter“, 1895 года 23 марта № 68.

е) Секретаремъ комитета собраны по особымъ вопросамъ листкамъ у всѣхъ владѣльцевъ имѣній Эстляндской губерніи, а равно у всѣхъ священниковъ и пасторовъ свѣдѣнія о имѣющихся въ ихъ владѣніи древностяхъ, какъ-то: древнихъ могилахъ, коллекціяхъ древнихъ предметовъ и т. д. Собранный такимъ образомъ матеріалъ и пополненный подлежащимъ библиографическимъ матеріаломъ нынѣ обработанъ членомъ комитета Н. Н. Харузинымъ и доставленъ для печати въ Предварительный Комитетъ въ Москвѣ.

ф) Командированнымъ Эстляндскимъ статистическимъ комитетомъ членомъ онаго, Н. Н. Харузинымъ, собранъ въ г. Юрьевѣ литературный матеріалъ по доисторической археологіи въ Балтійскихъ губерніяхъ, обработанъ имъ и напечатанъ („Обзоръ доисторической археологіи въ Эстляндской, Лифляндской и Курляндской губ. по трудамъ мѣстныхъ изслѣдователей“) въ 1-й книгѣ „Временника Эстляндской губерніи“ въ 1894 году.

г) Тѣмъ же членомъ, командированнымъ въ Москву, сдѣланъ обзоръ документовъ, относящихся къ исторіи Балтійскаго края и хранящихся въ Московскихъ Архивахъ Министерствъ Юстиціи и Иностранныхъ Дѣлъ; „Обзоръ“ нынѣ печатается во 2-й книгѣ „Временника“.

h) Ю. Ю. Трусманомъ произведенъ рядъ историко-лингвистическихъ изслѣдованій, частью уже напечатанныхъ, частью печатающихся въ „Временникѣ“, а именно: „русскіе элементы въ Эстляндской губерніи въ XIII—XV вв.“, „Исакскіе полувѣрцы въ Эстляндской губерніи“ и „Происхожденіе населенія на о. Эзелѣ, Даго и Монѣ“.

i) А. Д. Солодовниковымъ произведено изслѣдованіе о жилищѣ эстонцевъ и исторіи развитія его; печатается въ „Временникѣ“.

Къ сему секретарь комитета присовокупилъ, что если труды гг. членовъ комитета будутъ продолжаться по намѣченному пути, то довольно большое количество археологическаго матеріала по Эстляндской губерніи можно считать къ X Съѣзду обеспеченнымъ.

10) На предложеніе предсѣдательствовавшей высказаться о предположеніяхъ относительно предстоящаго хода работъ, присутствующіе члены, не желая предрѣшать дальнѣйшее развитіе своихъ трудовъ, тѣмъ не менѣе выразили желаніе обратить серьезное и интенсивное вниманіе на раскопку древнихъ могилъ. На это предсѣдательствовавшая въ засѣданіи графиня П. С. Уварова указала, что желаніе гг. членовъ собранія можетъ считаться осуществимымъ, въ виду имѣющихся въ распоряженіи Предварительнаго Комитета денежныхъ средствъ, спеціально ассигнованныхъ для производства предварительныхъ работъ; изъ означенныхъ средствъ предположено удѣлить извѣстную долю и на Эстляндскую губернію.

Къ сему графиня П. С. Уварова присовокупила, что отъ членовъ мѣстнаго отдѣленія Комитета зависитъ принять инициативу по раскопкѣ могилъ на себя или высказаться въ пользу командированія особаго лица, или особыхъ лицъ изъ Москвы.

Собраніе, по обсужденіи даннаго вопроса, и принявъ во вниманіе, что въ его средѣ нѣтъ лицъ, спеціально занимающихся этою отраслью археологическихъ изслѣдованій, высказалось въ принципѣ за командированіе особаго лица для производства раскопокъ древнихъ могилъ Эстляндской губерніи.

11) Членъ Комитета баронъ Врангель предложилъ засимъ предсѣдательствовавшей графинѣ П. С. Уваровой обратить вниманіе на неудобство помѣщенія мѣстнаго музея и рѣшить, можетъ ли быть вопросъ объ улучшеніи помѣщенія музея предложенъ вниманію Съѣзда. Отмѣтивъ полную цѣлесообразность даннаго вопроса на Съѣздѣ, графиня П. С. Уварова указала на печальное состояніе мѣстныхъ архивовъ Балтійскаго края, какъ въ смыслѣ неустройства помѣщеній, такъ и въ смыслѣ неразработанности матеріаловъ и высказала желаніе, чтобы эти вопросы были также предметомъ серьезнаго обсужденія X Съѣзда.

12) Въ заключеніе предсѣдательствовавшая въ засѣданіи графиня П. С. Уварова сообщила комитету о милостивомъ вниманіи, оказанномъ къ интересамъ Предварительнаго Комитета Съѣзда и въ частности къ денежнымъ средствамъ комитета Его Императорскимъ Высочествомъ Великимъ Княземъ Сергіемъ Александровичемъ, Августѣйшимъ почетнымъ предсѣдателемъ будущаго Съѣзда, вслѣдствіе чего единогласно было постановлено, въ виду образованія Эстляндскаго отдѣленія Предварительнаго Комитета привѣтствовать телеграммою Его Императорское Высочество и просить его во время Съѣзда осчастливить своимъ посѣщеніемъ и г. Ревель.

Телеграмма была составлена въ слѣдующихъ выраженіяхъ:

МОСКВА.

Его Императорскому Высочеству Великому Князю Сергію Александровичу.

Образованное сегодня Эстляндское отдѣленіе Предварительнаго Комитета будущаго Рижскаго Археологическаго Съѣзда, глубоко тронутое милостивымъ вниманіемъ къ интересамъ Комитета и Съѣзда привѣтствуетъ Ваше Императорское Высочество Августѣйшаго почетнаго предсѣдателя и выражаетъ надежду, что Вашему Императорскому Высочеству угодно будетъ во время Съѣзда осчастливить своимъ посѣщеніемъ не только Ригу, но и Ревель. — *Графиня Уварова.* — *Губернаторъ Скалонъ.*

13) Засимъ засѣданіе было объявлено закрытымъ.



III.

Открытие Съезда.

1 Августа, въ роскошномъ залѣ Малой Гильдіи, въ присутствіи представителей ученыхъ обществъ и учреждений, какъ русскихъ, такъ и мѣстныхъ и заграничныхъ, г.г. Попечителя Рижскаго Учебнаго Округа Тайн. Сов. Н. А. Лавровскаго, Лифляндскаго Губернатора Г.-М. В. Д. Суровцева, Курляндскаго Губернатора Д. Д. Свербѣева, Ландрата Барона Г. Ю. Тизенгаузена, Губернскаго Предводителя Дворянства Барона Ф. А. Мейендорфа, Эстляндскаго Губернскаго Предводителя Дворянства Барона Будберга, Курляндскаго Уѣднаго Предводителя Дворянства фонъ-Гёрнера, Рижскаго Городскаго Головы Л. В. Керковіуса, духовенства, многочисленнаго собранія дамъ и членовъ Съезда, состоялось торжество открытія занятій Съезда.

Въ 1 ч. 15 м. Предсѣдатель Съезда Графиня П. С. Уварова объявила засѣданіе открытымъ, послѣ чего духовный хоръ исполнилъ „Днесъ благодать Св. Духа насъ собра“.

Затѣмъ на кафедрѣ взошелъ г. Попечитель Округа и, нарисовавъ въ краткихъ словахъ широкую картину тѣхъ историческихъ перемѣнъ, которыя испыталъ въ теченіи болѣе чѣмъ тысячелѣтія весь богатѣйшій мѣстный край, объявилъ отъ имени г. Министра Народнаго Просвѣщенія X Археологическій Съездъ открытымъ.

Послѣ Тайн. Сов. Лавровскаго привѣтствовалъ Съездъ г. Лифляндскій Губернаторъ слѣдующею прочувствованною рѣчью:

„М.м. г.г. Я весьма счастливъ, что на мою долю выпала честь привѣтствовать Васъ, членовъ Археологическаго Съезда, прибывшихъ въ столь значительномъ числѣ на нашу Балтійскую окраину. Городъ Рига, богатый памятниками отдаленнаго прошлаго, впервые видитъ въ своихъ древнихъ стѣнахъ столь большое собраніе представителей русской науки. Въ первый разъ предстоитъ живой обмѣнъ мыслей мѣстныхъ археологовъ и знатоковъ мѣстной старины съ учеными, посвятившими себя изученію отечественной археологіи вообще. Вотъ почему Археологическій Съездъ, собравшійся по волѣ нынѣ въ Бозѣ почивающаго Царя-Миротворца въ г. Ригѣ, пріобрѣтаетъ особенное значеніе.

Позвольте же мнѣ отъ лица всѣхъ обывателей Лифляндской губерніи пожелать Вамъ полнаго успѣха въ Вашихъ трудахъ и занятіяхъ и выразить надежду, что плоды этихъ трудовъ послужатъ на пользу и на славу нашего всѣмъ дорогаго отечества.“

За симъ всталъ г. Рижскій Городской Голова Л. В. Керковіусъ и обратился къ присутствовавшимъ въ слѣдующихъ выраженіяхъ:

Милостивыя Государыни и Милостивые Государи!

Избранный на сей разъ мѣстомъ собранія Археологическаго Съезда городъ Рига, какъ городъ по преимуществу торговый и промышленный, казалось бы, имѣетъ мало общаго съ задачами и цѣлями археологической науки. Но одно ужъ богатое судьбами семисотлѣтнее

прошлое нашего города составляет предмет достойный изучения, и Рига, какъ и весь Прибалтійскій край, не смотря на постигшія ихъ въ теченіи вѣковъ страшныя историческія бѣдствія, не разъ потрясавшія нашъ край до самыхъ его основаній, все еще изобилуютъ памятниками глубокой старины, требующими и стоящими серьезнаго научнаго изслѣдованія.

Этимъ дѣломъ и займется Съѣздъ. Какъ эти, такъ и прочія, еще болѣе широкія цѣли Археологическаго Съѣзда, привлекли сюда не только выдающихся представителей русской науки, но и иностранныхъ ученыхъ, справедливо славящихся во всемъ научномъ мірѣ. Считаю для себя особенною честью, что могу привѣтствовать ихъ здѣсь отъ имени города Риги. Отъ души желая полнаго успѣха трудамъ ихъ на открывающемся Съѣздѣ, Городское Управленіе радо будетъ предоставить участникамъ Съѣзда всѣ удобства нашего города и весьма пожелало бы, чтобы пребываніе ихъ въ городѣ Ригѣ оставалось для нихъ навсегда пріятнѣйшимъ воспоминаніемъ.

Еще разъ, господа, добрый привѣтъ!

Свое привѣтствіе г. Городской Голова произнесъ на русскомъ и нѣмецкомъ языкахъ, послѣ чего на кафедрѣ взошла Графиня П. С. Уварова, Предсѣдатель бывшаго Предварительнаго Комитета Съѣзда и въ обширной рѣчи изложила всю дѣятельность этого Комитета и его Рижскаго и Ревельскаго Отдѣленій.

Разсказавъ исторію возникновенія первыхъ 9 Археологическихъ Съѣздовъ, очертивъ главныхъ ихъ дѣятелей, изданные труды Съѣздовъ и результаты ихъ созыва для развитія изученія въ особенности памятниковъ старины данной мѣстности, Графиня перешла къ отчету о дѣятельности собственно Московскаго Предварительнаго Комитета X Съѣзда и его Отдѣленій въ Ригѣ и Ревелѣ.

Московскій Предварительный Комитетъ въ числѣ 59 депутатовъ отъ 48 различныхъ ученыхъ обществъ и учрежденій собрался въ Москвѣ, въ Январѣ 1894 г., выработалъ программу Съѣзда и его правила, установилъ вопросы и запросы, требующіе совмѣстнаго обсужденія, и во все время пребыванія въ Москвѣ пользовался особымъ вниманіемъ Почетнаго его Предсѣдателя, милостиво принявшаго на себя и Почетное Предсѣдательство на самомъ Съѣздѣ *Е. И. В. Великаго Князя Сергія Александровича*, которому угодно было обѣщать полнѣйшее содѣйствіе задачамъ Съѣзда и Который съ этого времени принимаетъ дѣятельное участіе во всѣхъ засѣданіяхъ Комитета и испрашиваетъ для нуждъ Комитета денежную субсидію въ 6000 руб. и позднѣе для Съѣзда 3000 руб.

Правила Съѣзда, выработанныя Комитетомъ и утвержденныя г. Министромъ Народнаго Просвѣщенія, отпечатываются на русскомъ и нѣмецкомъ языкахъ и рассылаются ученымъ обществамъ и отдѣльнымъ лицамъ, какъ русскимъ, такъ и иностраннымъ, содѣйствіе коихъ признано было желательнымъ для совмѣстнаго обсужденія задачъ Съѣзда. Подобныя приглашенія направляются на этотъ разъ преимущественно вдоль Балтійскаго поморья, въ ученныя общества и музеи: Швеціи, Норвегіи, Даніи, Германіи и т. д. Къ содѣйствію къ трудамъ Съѣзда и его Выставки привлекаются также всѣ музеи и общества внутренней Россіи, древности которыхъ могутъ представить нѣкоторое соотношеніе съ мѣстными находками Прибалтійскаго края, какъ напр. Историческій Музей въ Москвѣ, Олонецкій, Псковскій, Новгородскій, Тверской, Рязанскій и Виленскій Музеи, Русское Археологическое Общество и И. Археологическая Коммиссія; изъ нихъ многіе прислали свои вещи на Выставку.

Кромѣ того Комитетомъ возбуждаются вопросы: 1) о возвращеніи рефекторія и храма Св. Андрея въ Орденскомъ Рижскомъ Замкѣ; 2) о сохраненіи и обращеніи вниманія на раз-

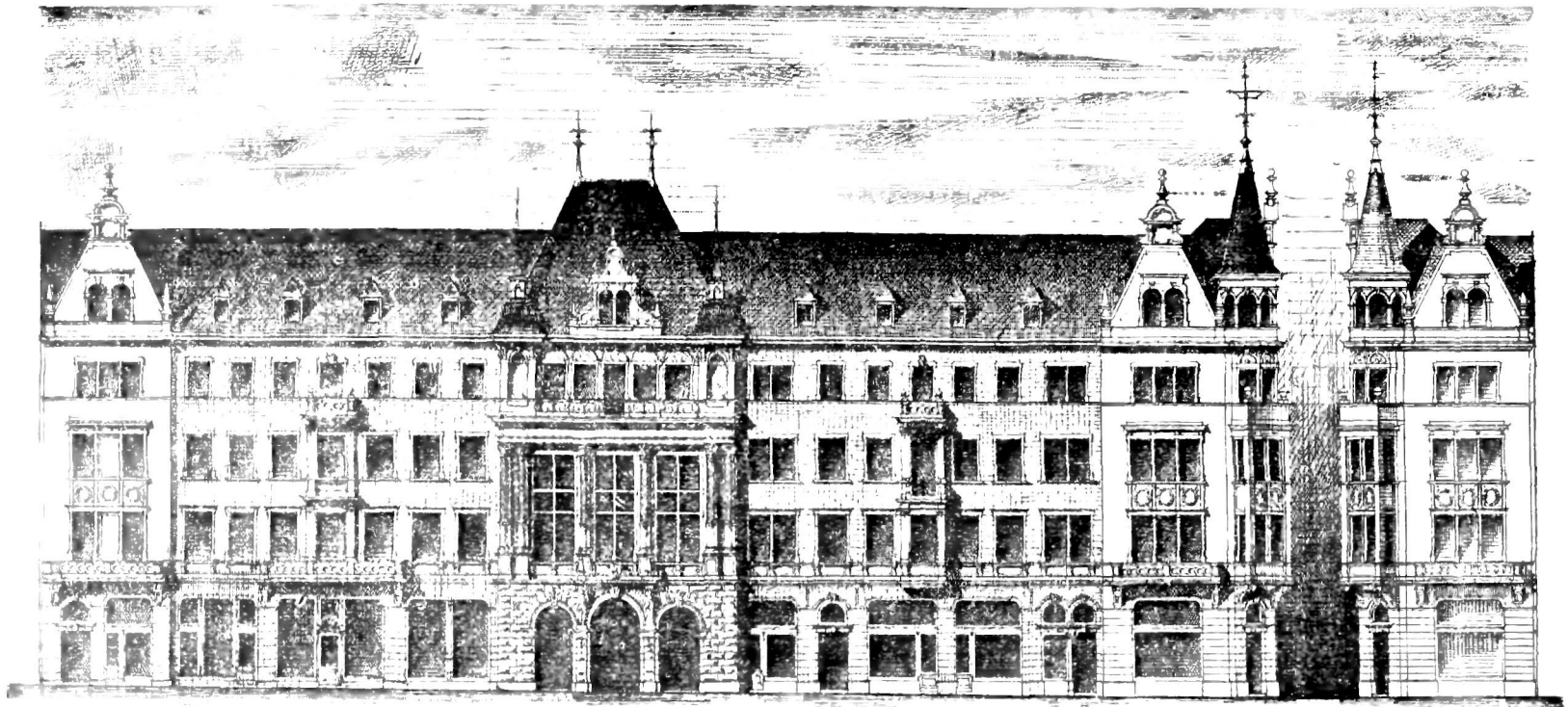

Видъ будущаго сербскаго народнаго дома въ Будышинѣ.

На крайнемъ западѣ Славянскаго міра, въ Саксоніи и Бранденбургѣ, составныхъ частяхъ современной Германіи, на землѣ своихъ славянскихъ праѣдовъ, по берегамъ рѣки Спревы, раскинуты селенія древняго народа Вендовъ въ области Лужицѣ (по нѣм. Lausitz) — жилища нынѣшнихъ Лужицкихъ Сербовъ съ городомъ Будышиномъ (по нѣм. Bautzen).

По свидѣтельству древнихъ лѣтописей, съ XIго вѣка, со временъ распространенія христіанской вѣры, на берегахъ рѣки Лабы и Одры, Славяне тѣхъ странъ вели неравную борьбу за свой бытъ, за свое существованіе, въ продолженіи семи вѣковъ. Въ XVII и XVIII столѣтіи заглохло имя Вендовъ и Сербовъ въ исторіи, остатки же нѣкогда большаго народа уцѣлѣли на землѣ, непривлекающей болѣе воинственнаго сосѣда.

Сохраняя свой древній языкъ и славянскіе обычаи, замкнутые въ себѣ остатки Славянъ, Лужицкіе Сербы, подъ благоприятнымъ воздѣйствіемъ всеславянской идеи и благодаря участію первыхъ славяновѣдовъ XIX вѣка (Добровскаго, Гильфердинга, Срезневскаго, Шафарика, Маѣвскаго, Коллара, Котляревскаго и многихъ другихъ *) скоро убѣдились въ своемъ родствѣ съ великой семьей славянскихъ народовъ и въ лицѣ своихъ передовыхъ людей приступили къ серьезной работѣ — къ возобновленію и развитію своей славянской письменности.

Труды лужицкихъ передовыхъ людей по разработкѣ роднаго, въ высшей степени характернаго древнеславянскаго нарѣчія, несмотря на тяжесть этой задачи среди иноплеменнаго, нѣмецкаго, населенія, увѣнчались отраднымъ успѣхомъ.

Лужицкіе Сербы (числомъ не болѣе 200.000 душъ) въ настоящее время имѣютъ 9 своихъ періодическихъ изданій, кромѣ того изданы книги для начальнаго обученія, чтенія для народа, сборники поэтическихъ произведеній, грамматики, словари, церковныя книги, новые переводы Библии и др.; у нихъ дѣйствуютъ три литературныхъ общества для распространенія славянской грамоты и просвѣщенія среди народа.

Къ такому результату довело безкорыстное и безвозмездное посвященіе силъ сербскихъ тружениковъ на благо народа.

Однако возрождающіеся къ новой жизни Лужицкіе Сербы — живой островъ среди бушующихъ волнъ — со временемъ должны были подумывать еще о болѣе прочныхъ устояхъ для поддержки всѣхъ за дорогую цѣну ими добытыхъ успѣховъ.

Для сохраненія своей народной самобытности Лужичане сознали потребность въ такомъ учрежденіи, которое своимъ видомъ и значеніемъ упрочивало бы въ сердцахъ народа его славянское сознаніе среди торжествующаго германства.

Средоточіемъ и руководителемъ всѣхъ проявленій народной дѣятельности Лужицкихъ Сербовъ въ пятьдесятъ лѣтъ своего существованія служило и служитъ общество Матица Сербска (*Matice Serbska*), которое кромѣ ближайшей своей цѣли, просвѣщаетъ родное племя на родномъ языкѣ

*) Исторія Славян. литерат. А. Н. Пыпина и В. Д. Спасовича, С. Пб. 1881 г. стр. 1032—1092.

и сохранять въ немъ общеславянское сознание, старательно поддерживало связь лужицко-сербскаго народа съ литературными обществами всѣхъ славянскихъ народовъ.

Для этого общества наступила пора осуществить идеальныя стремленія своихъ пробудителей, подкрѣпить внутреннюю народную жизнь и изъ мрака культурныхъ предубѣждений выдвинуть на свѣтъ Божій остатки славянскаго народа на его родной почвѣ въ Саксонской Лужицѣ и Бранденбургѣ для него самого и во славу всего родственнаго ему племени Славянъ.

Литературное общество Лужицкихъ Сербовъ, Матица Сербска, рѣшило въ годъ полувѣкового существованія и непрерывной дѣятельности въ 1897 году положить основаніе Народному Дому, который представлялъ бы видимый для друга и недруга центръ лужицко-сербской народной жизни.

Народный домъ долженъ служить для народныхъ и разныхъ общественныхъ собраній, публичныхъ чтеній, для помѣщенія библіотеки, читальни, архива, музея, типографіи, вкратцѣ, долженъ служить убѣжищемъ и хранилищемъ всего того, что у другихъ многолюдныхъ народовъ составляетъ ихъ культурный организмъ.

Народный домъ будетъ не только свидѣтельствомъ современной жизни и живучести Лужицкихъ Сербовъ, ихъ правоспособности въ своемъ быту, у будущихъ поколѣній, но и явнымъ памятникомъ далекаго прошлаго исторической жизни, пройденной этимъ въ наше время наименьшимъ славянскимъ племенемъ на западѣ.

Мысль о построеніи народнаго дома Матицы Сербской не нова. Уже въ 1869 году вожди Лужицкихъ Сербовъ поэтъ А. Зейлеръ и вмѣстѣ съ нимъ издатель газеты Сербске Новине И. Э. Смоляръ приступили къ ея осуществленію. Въ 1873 году Смоляръ купилъ мѣсто въ 1450 □ метровъ въ лучшей части города Будышина вмѣстѣ съ постройками, непригодными для данной цѣли, за 35.000 рублей. Съ тѣхъ поръ комитетъ по строенію народнаго дома уплатилъ около $\frac{6}{7}$ всей этой суммы.

Для постройки же новаго цѣлесообразнаго дома нужно приблизительно 135 тысячъ рублей. Среди однихъ Лужичанъ долго было бы собирать и копить такую сумму, а между тѣмъ откладывать дѣло насущной потребности не было бы безопасно.

Однако зная, что сосѣдній чехославянскій народъ еще недавно на добротныя пожертвованія народной лепты построилъ свой народный театръ (и содержитъ и другія народныя учрежденія), и что между Славянами всѣхъ странъ есть не мало людей уважающихъ историческое достоинство своего народа а также готовыхъ поддержать идеальныя стремленія меньшаго брата, Лужицкіе Сербы не останавливаются передъ трудной задачей, и ободряются надеждою въ своемъ задушевномъ предпріятіи встрѣтить сочувствіе всего Славянства и потому ради осуществленія своей родной мечты рѣшились стучаться ко всѣмъ доброжелателямъ общеславянскаго дѣла.

Всякое пожертвованіе на строеніе народнаго дома въ странѣ Лужицкихъ Сербовъ послужитъ плодотворнымъ зерномъ, дающимъ свой плодъ въ преусиѣяніи историческаго народа, одинаково родственнаго всѣмъ Славянамъ.

Согласно уставу Матицы Сербской, лице пожертвовавшее сто рублей дѣлается основателемъ сербскаго Народнаго Дома; жертвователъ тысячи рублей становится почетнымъ членомъ Матицы Сербской. Имена почетныхъ членовъ Общество Матицы Сербской вноситъ въ памятную книгу, «книгу благодѣтелей лужицко-сербскаго народа», и поминаетъ ихъ ежегодно съ именами основателей на очередномъ общемъ собраніи Матицы Сербской въ г. Будышинѣ въ среду послѣ св. Пасхи.

Пожертвованія для Народнаго Дома Матицы Сербской просятъ адресовать въ г. Фрейбергъ въ Саксоніи (Германія) на имя доктора фил. Эрнеста Муки — *Freiberg in Sachsen. Dr. E. Mucke.*

Болѣ подробныя свѣдѣнія о постройкѣ сербскаго Народнаго Дома въ г. Будышинѣ желающимъ можетъ сообщить И. М. Голанъ, преподаватель Дворянскаго Института въ г. Нижнемъ Новгородѣ.



- 20 Knochenspitze von Werbellin, Kreis Angermünde, Mark Brandenburg. Kat. If. 420.
- 21 Grosser Angelhaken aus Knochen von Ferchesar, Kreis Westhavelland, Mark Brandenburg. Kat. If. 4760.
- 22 Mittelgrosser Angelhaken aus Knochen von Ferchesar. Kat. If. 4762.
- 23 Dünner Angelhaken aus Knochen von Ferchesar. Kat. If. 4763.
- 24 Gezähnte Knochenspitze von Ferchesar. Kat. If. 5196.
- 25 Knochenharpune mit 1 Widerhaken von Fernewerder, Kreis Westhavelland. Kat. If. 5185.
- 26 Knochenharpune mit 2 Widerhaken von Fernewerder. Kat. If. 5183.
- 27 Knochenharpune mit 2 Reihen Widerhaken von Döberitz, Kreis Westhavelland. Kat. If. 4717.



Gedruckt auf Verfügen der Gesellschaft für Geschichte und Alterthumskunde der Ostseeprovinzen Russlands.

Riga, den 31. Juli 1896.

Präsident: H. Baron Bruiningk.

Druck von W. F. Häcker in Riga.

X. archäologischer Kongress.

Gipsabgüsse aus dem Königlichen Museum für Völkerkunde zu Berlin.

- 1 Gesichtsurne (mit Deckel) von Klein Katz, Kreis Neustadt in Westpreussen. Kat. I. 1410.
- 2 Bronzebeil von Warnakallen, Kreis Pillkallen, Ostpreussen. Kat II. 6808.
- 3 Bronzeschwert von Bredow, Kreis Osthavelland, Mark Brandenburg. Kat. II. 9813.
- 4 Bronzeschwert von Pella (?), Macedonien.
- 5 Jadeitbeil von Frankenhausen in Schwarzburg-Rudolstadt. Länge 29,5 cm. Kat. IV. 419.
- 6 Jadeitbeil von Kassel, Provinz Hessen-Nassau.
- 7 Desgl.
- 8 Queraxt aus grauem Gestein von Gerdauen, Kreis Gerdauen in Ostpreussen. Kat. II. 2958.
- 9 Steinhammer von Gerdauen. Kat. II. 2977.
- 10 Queraxt aus dunklem Gestein von Gerdauen. Kat. II. 3603.
- 11 Steinhammer von Kassel. Kat. II. 1025.
- 12 Steinhammer von Pelm, Kreis Daun, Rheinprovinz. Kat. II. 6388.
- 13 Facettirter Steinhammer von Könnern, Saalkreis, Provinz Sachsen. Kat. II. 4219.
- 14 Steinhammer von Waren, Mecklenburg-Schwerin. Kat. II. 9163.
- 15 Steinhammer von Lübben, Kreis Lübben, Mark Brandenburg. Kat. II. 5691.
- 16 Kahnförmiger Steinhammer von Minden, Westfalen. Kat. II. 6742.
- 17 Steinhammer von Minden. Kat. II. 6743.
- 18 Kahnförmiger Steinhammer von Greifswald, Pommern. Kat. II. 5264.
- 19 „Amazonenaxt“ von Schönow, Kreis Teltow, Mark Brandenburg. Kat. II. 166.

щищаться револьверными выстрѣлами. Толпа ворвалась въ квартиру мэра Делори и уничтожила въ ней все движимое имущество, въ домахъ-же его помощниковъ разбила всѣ стекла. „Café des voyageurs“, въ которомъ пребывали иностранные делегаты, совершенно разрушено. Журналистъ Буланже, сотрудникъ газеты „Dépêche“, серьезно раненъ. Десять человекъ получило настолько тяжелыя раны и увѣчья, что ихъ нужно было помѣстить въ больницу. Многие манифестанты арестованы, а въ томъ числѣ редакторъ газеты „Reveil du Nord“ Карлье. Германская печать относится пока къ манифестации весьма сдержанно, отмѣчая главнымъ образомъ ея антисоціалистическій характеръ.

Щекотливый инцидентъ. Иностранные политическіе кружки и печать всѣхъ государствъ крайне заинтересованы и удивлены тѣмъ фактомъ, что на состоявшемся въ Англіи торжествѣ бракосочетанія

рабочимъ, просты и неизмѣнны, такъ что профессиональное искусство рабочихъ слагается главнымъ образомъ изъ почти автоматическихъ дѣйствій, но автоматизмъ здѣсь относителенъ, такъ какъ рядомъ съ нимъ неизмѣнно имѣетъ мѣсто умственная работа, контролирующая всѣ движенія и естественно нуждающаяся въ постоянномъ напряженіи разсудка и воли. Не то совсѣмъ въ дикомъ спортѣ, гдѣ каждое произведенное движеніе является само по себѣ возбуждателемъ послѣдующихъ движеній, обращающихся такимъ образомъ въ чисто автоматическія. Для доказательства изслѣдуемъ психологію пляшущаго дикаря, исполняющаго одинъ изъ тѣхъ дикихъ танцевъ, которые заканчиваются крикомъ, кривляньями и безпамятствомъ. Всѣмъ извѣстно, что чрезмѣрная мускульная дѣятельность, особливо если она выражается въ дикихъ и беспорядочныхъ движеніяхъ, возбуждаетъ умственную дѣятельность и что при подобномъ психическомъ состояніи жестикуляція дѣлается все живѣе и страстнѣе. Всѣмъ случалось наблюдать какъ раздраженный человекъ топаньемъ и жестикуляціей величиваетъ свою ярость и какъ затѣмъ наоборотъ его раздраженіе и ярость отражаются на жестикуляціи. Въ подобныхъ случаяхъ имѣетъ мѣсто взаимодѣйствіе акціи и реакціи, автоматическое возбужденіе ярости движеніями движеній яростью.

То же самое происходитъ и у танцующаго, которому приходится употребить волевое усиленіе только для того, чтобы не поддались послѣдніе Сѣзды.

И наконецъ *Выставкой*, которая, занявъ верхнія залы Большой Гильдіи, представляетъ роскошную картину *всего* до сихъ поръ дѣланнаго по археологіи края. Большую

на о. Моонъ и 3) объ упорядоченіи архивовъ края. на перевозку въ Ригу, на время Сѣзда, 23 древнихъ ск. Глав. Архива Мин. Ин. Дѣль, снаряжаются ученые могильникахъ края подъ руководствомъ В. И. Сизова, кровскаго и др. Ко времени Сѣзда изданъ былъ имъ и усерднѣйшимъ дѣятелемъ по подготовкѣ Сѣзда ученыхъ обществъ — *Общество для Исторіи и Древностей* бы раздвоилось на этотъ разъ: изъ него, во первыхъ, *митетъ*, въ составъ котораго вошли мѣстные латышскія Курляндскій Губерн. Стат. Комит., Русскій Литературный Губернаторъ Г.-М. В. Д. Суровцевъ, Ландратъ Бар. бар. Ф. Мейендорфъ, Попечитель Рижскаго Учебнаго вродской Голова Л. В. Керковіусъ и его Товарищъ мерь, И. Г. Лабутинъ и др. и Курляндскія ученые т. Риги, устраивать свой отдѣльный комитетъ, что не чдъ древностями и издать между прочимъ обстоятельную чя о могильникахъ края. Предварительный Комитетъ Исторіи и Древностей, избравъ себѣ въ Предсѣдатели и К. Беттихера, а въ Секретари Н. Э. фонъ-Крамера сстараніе, всѣ заботы, къ принятію возможныхъ средствъ матеріальной точки зрѣнія, то есть: обезпеченія прісдорогими помѣщеніями, устройства помѣщеній подъ дсательно обѣдовъ и пріема членовъ — однимъ словомъ вологического Сѣзда въ столь культурномъ и богатомъ чйскій край. *Другая часть Общества* съ почтеннымъ пкомъ, во главѣ, занялась ученой стороною дѣла: нвопросовъ, отвѣтомъ на которыя явятся значительное Пами — произведенными въ Кремонѣ, Клауэнштейнѣ, дальнѣ и въ Кардисѣ — описаніе и научную разработку та Общества за 1894 и 95 годъ; *разработкой мѣстной* ка знакомятъ насъ тѣ-же отчеты Общества, или отдѣльдеремени Сѣзда, напр.: и Mittelalter — научно составленная карта Лифляндіи стическимъ текстомъ — работа, служащая отвѣтомъ на щ ми der Livländischen Schweiz — карта Лифл. городищъ, осранныхъ какъ самымъ авторомъ, такъ и знатокомъ края ніей Академіи Наукъ. догическая Библиографія Прибалтійскаго края — трудъ, дтлюсь, такъ какъ онъ явится необходимымъ подспорьемъ ти осуществляетъ мечту, къ которой безуспѣшно стре-

въ археологическому съѣзду въ Ригѣ. Рижскій археологическій съѣздъ продолжится съ 1 по 15 августа, а дни 15—20 августа будутъ посвящены поѣздкамъ. Предполагаются раскопки мѣстныя и поѣздка въ Кенигсбергъ, куда члены съѣзда приглашаются на три дня. Въ Прибалтійскомъ краѣ мѣстные ученые дѣятельно работаютъ для съѣзда. Московскій предварительный комитетъ по устройству съѣзда съ своей стороны уже занимается разработкой балтійскихъ древностей. Каталогъ устраивающейся на время открытія съѣзда выставки печатается одновременно въ Москвѣ по-русски и въ Ригѣ по-нѣмецки. На выставку отправлены, между прочимъ, предметы: историческимъ музеемъ (люцинскія раскопки), тверскимъ и виленскимъ музеями, Псковскимъ археологическимъ обществомъ и Московскимъ археологическимъ обществомъ.

Богатыя коллекціи, собранныя для съѣзда раскопками: отъ московскаго комитета: В. И. Сизова, барона Р. Р. Штакельберга, С. Н. Богоявленскаго и О. В. Покровскаго и отъ рижскаго комитета раскопками гг. Хаусмана, Бухгольца, Думберга, Шредера, Левисъ офъ Менара и Якша—появятся на выставкѣ.

Прибалтійскими учеными учрежденіями былъ возбужденъ вопросъ о желательности оставленія въ мѣстныхъ музеяхъ всего, что будетъ добыто раскопками, произведенными на средства, Высочайше дарованныя съѣзду. Его Императорское Высочество Великій Князь Сергій Александровичъ, почетный предсѣдатель съѣзда, въ принципѣ нашель съ своей стороны возможный согласиться съ этимъ желаніемъ, но съ тѣмъ условіемъ, чтобы рѣдкія и особенно интересныя коллекціи поступили въ историческій музей въ Москвѣ, который въ свою очередь можетъ воротить мѣстнымъ музеямъ дублеты.

Для этнографической выставки, устраиваемой къ съѣзду латышскимъ литературнымъ обществомъ, готовится, между прочимъ, 40 манекеновъ въ ростъ человѣка, изображающихъ типы, наряды и занятія мѣстныхъ крестьянъ. При каждомъ манекенѣ выставляется фотографія, послужившая ей образцомъ.

Г. Юнгъ, учитель изъ Абія, готовитъ къ съѣзду свой списокъ древнихъ могилъ, городищъ, мѣстъ сраженій, мѣстъ, отмѣченныхъ легендами и т. п.—свѣдѣнія, собранныя при усердномъ содѣйствіи эстонскаго народа. Къ съѣзду же спѣшитъ пополнить и д-ръ Гуртъ величавый трудъ свой и своихъ 800 сотрудниковъ—собраніе произведеній эстонской народной поэзіи.

рушенное для дамбы древнее городище на о. Моонъ и 3) объ упорядоченіи архивовъ края. Испрашивается Высочайшее соизволеніе на перевозку въ Ригу, на время Съѣзда, 23 древнихъ документовъ Литовской Метрики изъ Моск. Глав. Архива Мин. Ин. Дѣль, снаряжаются ученые экспедиціи для пополненія свѣдѣній о могильникахъ края подъ руководствомъ В. И. Сизова, Бар. Р. Р. Штакельберга и Ѳ. В. Покровскаго и др. Ко времени Съѣзда изданъ былъ 1 вып. Трудовъ Комитета.

Въ Ригѣ главнымъ, энергичнѣйшимъ и усерднѣйшимъ дѣятелемъ по подготовкѣ Съѣзда было одно изъ старѣйшихъ въ Россіи ученыхъ обществъ — *Общество для Исторіи и Древностей Прибалтійскихъ губерній*. Оно какъ бы раздвоилось на этотъ разъ: изъ него, во первыхъ, выдѣляется *Рижскій Предварительный Комитетъ*, въ составъ котораго вошли мѣстные латышскія и эстонскія общества, Лифляндскій и Курляндскій Губерн. Стат. Комит., Русскій Литературный Кружокъ и членами г.г. Лифляндскій Губернаторъ Г.-М. В. Д. Суровцевъ, Ландрать Бар. Г. Ю. Тизенгаузенъ, Ландмаршалъ Бар. Ф. Мейендорфъ, Попечитель Рижскаго Учебнаго Округа Н. А. Лавровскій, Рижскій Городской Голова Л. В. Керковиусъ и его Товарищъ Э. фонъ-Беттихеръ, Н. Э. фонъ-Крамеръ, И. Г. Лабутина и др. и Курляндскія ученые общества, не пожелавшія, по близости г. Риги, устраивать свой отдѣльный комитетъ, что не помѣшало имъ, впрочемъ, поработать надъ древностями и издать между прочимъ обстоятельную статью Старшаго Учителя Карла Боя о могильникахъ края. Предварительный Комитетъ *этотъ*, или вѣрнѣе *эта* часть Общества Исторіи и Древностей, избравъ себѣ въ Предсѣдатели Товарища Рижскаго Городскаго Головы Э. К. Беттихера, а въ Секретари Н. Э. фонъ-Крамера и И. Г. Лабутина, приложилъ все свое стараніе, всѣ заботы, къ принятію возможныхъ средствъ для успѣшнаго устройства Съѣзда съ матеріальной точки зрѣнія, то есть: обезпеченія пріѣзжающихъ членовъ удобными и не дорогими помѣщеніями, устройства помѣщеній подъ Выставку и засѣданій Съѣзда, хлопоты касательно обѣдовъ и пріема членовъ — однимъ словомъ *достойной* постановки дѣла *перваго* Археологическаго Съѣзда въ столь культурномъ и богатомъ центрѣ какъ Рига и вообще Прибалтійскій край. *Другая часть* Общества съ почтеннымъ Предсѣдателемъ, Барономъ Бруйнингкомъ, во главѣ, занялась ученой стороною дѣла: *разработкой* предложенныхъ на Съѣздѣ вопросовъ, отвѣтомъ на которыя явятся значительное число рефератовъ на Съѣздѣ; *раскопками* — произведенными въ Кремонѣ, Клауэнштейнѣ, Звейнекѣ, Кайпенѣ, на о. Моонъ, Риннекальнѣ и въ Кардисѣ — описаніе и научную разработку которыхъ находимъ въ Sitzungsberichte Общества за 1894 и 95 годъ; *разработкой мѣстной старины и изслѣдованіями* — съ которыми знакомятъ насъ тѣ-же отчеты Общества, или отдѣльныя изданія, выпущенныя въ свѣтъ ко времени Съѣзда, напр.:

Löwis of Menar — Livland im Mittelalter — научно составленная карта Лифляндіи во время Ливонскаго ордена, съ историческимъ текстомъ — работа, служащая отвѣтомъ на вопросъ 67 нашего Съѣзда;

Того-же автора — Die Burgen der Livländischen Schweiz — карта Лифл. городищъ, составленная на основаніи данныхъ, собранныхъ какъ самымъ авторомъ, такъ и знатокомъ края Пасторомъ Биленштейномъ, членомъ нашей Академіи Наукъ.

Anton Buchholtz — Археологическая Библиографія Прибалтійскаго края — трудъ, предъ которымъ въ особенности преклоняюсь, такъ какъ онъ явится необходимымъ подспорьемъ въ нашихъ археологическихъ трудахъ и осуществляетъ мечту, къ которой безуспѣшно стремились послѣдніе Съѣзды.

И наконецъ *Выставкой*, которая, занявъ верхнія залы Большой Гильдіи, представляетъ роскошную картину *всего* до сихъ поръ дѣланнаго по археологіи края. Большую

заслугу окажетъ эта Выставка Съѣзду уже потому, что ей удалось, дружными стараніями *всѣхъ* Балтійскихъ ученыхъ обществъ, собрать въ одномъ помѣщеніи находки и древности, сохраняемыя въ обычное время въ музеяхъ Риги, Аренсбурга, Феллина, Юрьева, Митава и Ревеля, музеи, которые бы, по всему вѣроятію, остались непосѣщенными большимъ числомъ членомъ Съѣзда. Собранныя коллекціи позволяютъ намъ изучать здѣсь, на мѣстѣ, всѣ эти сокровища; — систематическій но и въ высшей степени научно выдержанный *Каталогъ*, съ 34 прекрасно исполненными фототипійными таблицами, 255 стр. описанія предметовъ, распределенныхъ въ 22 отдѣлахъ, и 85 стр. талантливаго *Вступленія* Проф. Гаусмана — дадутъ всякому, кто захочетъ заняться, возможность составить себѣ *полную* картину археологическихъ изслѣдованій края. Свое *Вступленіе* почтенный авторъ заканчиваетъ *серьезнымъ завѣреніемъ*, что онъ не мечталъ о систематическомъ обзорѣ археологіи края и не достигъ его, ибо оставилъ многіе серьезные вопросы безъ отвѣта и разрѣшенія. Тѣмъ не менѣе въ каталогѣ уже теперь можно найти отвѣты на нѣкоторыя сомнѣнія, не разъ возникавшіе при разработкѣ мѣстныхъ археологическихъ данныхъ.

Надъ каталогомъ поработали въ особенности, не считая Проф. Гаусмана, члены Общества Исторіи и Древностей А. Бухгольцъ, Фил. Шварцъ, Н. Бушъ и Предс. Общества Баронъ Бруйнингъ. Общество Литературы и Искусства въ Митавѣ, Ученое Эстляндское Литературное Общество въ Ревелѣ, Эстонское Ученое Общество въ Юрьевѣ, Общество для изученія острова Эзеля, Литературное Общество въ Феллинѣ и Ученое Латышское Общество въ Ригѣ, равно какъ и музеи всѣхъ упомянутыхъ городовъ оказали также самое теплое участіе въ доставленіи коллекцій на Выставку и сообщеніи всѣхъ тѣхъ научныхъ свѣдѣній, которыя требуются въ дѣлѣ, задуманномъ въ тѣхъ широкихъ размѣрахъ, какъ представляется намъ нынѣ дѣло Выставки.

Но говоря объ обществахъ или цѣлыхъ учрежденіяхъ, слѣдуетъ обыкновенно назвать тѣхъ лицъ, которыя, принимая къ сердцу задачи, выдвинутыя этими обществами и учрежденіями, выносятъ на своихъ плечахъ весь тотъ трудъ, который связанъ со всякою задуманною работою. Такихъ лицъ по устройству Выставки — выдѣляя главныхъ тружениковъ — членовъ Общества Исторіи и Древностей — слѣдуетъ назвать: въ Митавѣ — старшаго учителя Карла Бойя, въ Ревелѣ А. фонъ-Говень, въ Юрьевѣ старшаго учителя Гертцъ, въ Аренсбургѣ учителя К. Вильде и въ Феллинѣ учителя фонъ-Рикгофъ.

Латышское Общество съ своей стороны устраиваетъ на время Съѣзда въ нарочно для того построенныхъ павильонахъ *Этнографическую Выставку*, которая должна познакомить насъ съ костюмами и обрядовой стороною жизни Латышей и Эстовъ, съ ихъ пѣснями, танцами и бытовыми особенностями. Не буду распространяться о заслугѣ, оказанной этой Выставкой Съѣзду, такъ какъ Предсѣдатель Общ. Гроссвальдъ имѣетъ самъ доложить обзоръ и цѣль, преслѣдуемую Выставкой.

Ревельскіе ученые и любители образовали свой особый *Предварительный Комитетъ* подъ предсѣдательствомъ фонъ-Нотбека и при любезномъ содѣйствіи г. Губернатора Н. Ев. Скалона, г. Губера и Предводителя Дворянства Барона О. Р. Будберга. Комитетъ этотъ также не мало помогъ устройству Выставки и потрудился надъ раскопками и археологическими изслѣдованіями края, которыя послужатъ темою для нѣсколькихъ докладовъ на Съѣздѣ.

Было-бы несправедливо не упомянуть еще о слѣдующихъ трудахъ, вызванныхъ предстоящимъ Съѣздомъ: Ученое Эстляндское Литературное Общество издало *Карту могильныхъ находокъ* въ Лифляндіи, Эстляндіи и Курляндіи, составленную Кандидатомъ по истор. наукамъ *Sitzka*; Эстлянд. Губ. Статист. Комитетъ издалъ *Временникъ* Эстляндской губ. съ обстоятельнымъ *Обзоромъ* Н. Н. Харузина доисторической археологіи въ Эстляндіи, Лифляндіи и Кур-

